時報

民國念一年七月十一日星期一

今天貳大張售大洋三分四厘

第壹萬零零四十號

中華郵政特准掛號認為新聞紙類（按照特別優益寄送之報紙）

時報廣告刊例

頭等長行 每行一元八角 計十寸高二行起碼

△報名傍上封面中縫每次洋二百五十元示八 第五版（即電影時報）短行十五字高每行五角第大版新光短行卅一字高每行一元均三行起碼

特別長行 每行九角 計五寸高登在新聞欄中二行起碼

特別短行 每行六角 計二寸二分高登在新聞欄四行起碼每個論字數每字二分四十五字起碼

▲附註▼ 計算行數字數以本館五號字為標準譬如一英寸可排十個五號字即作十行計算

時報定報價目 本國及日本一個月一元 三個月二元九角 六個月五元七角 九個月八元四角 全年十一元 用洋歐美一個月二元四角五分 三個月七元一角五分 六個月十四元一角 九個月二十元八角五分 全年二十七元四角 報電先繳郵票九五計算 本埠編輯部設於上海浙江路七〇八號（小花園南首）電話九二二〇四 廣告部設於漢口路N廿四號 電話九一二〇一 營業部 九一五一二 電報掛號二二五一四

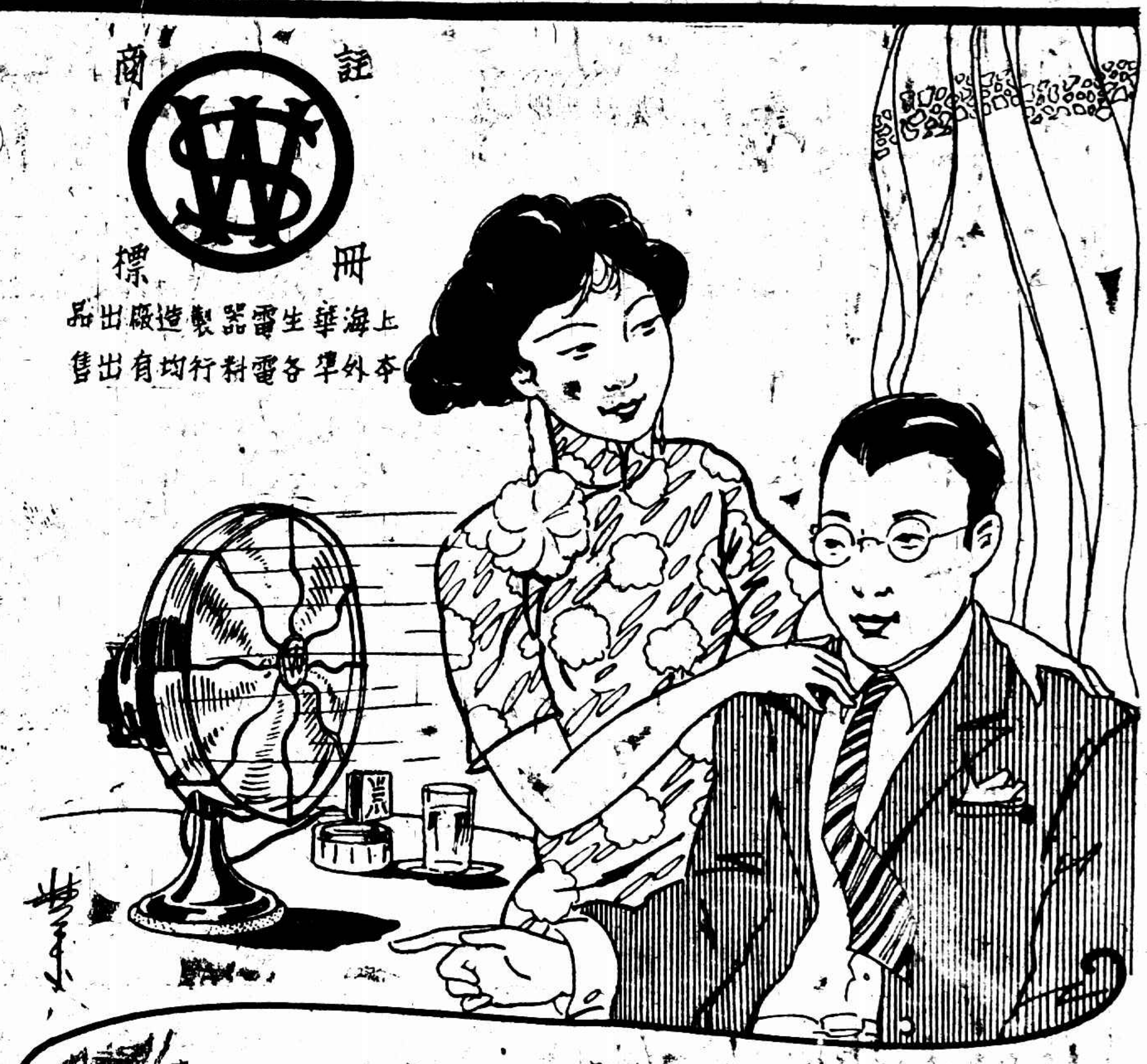

華生電扇 式樣精緻 外觀美麗 堅固省電

完全國貨 價值低廉 構結週至 使用安全

原料精良 包用十年 修理免費 顧客稱便

註冊商標

上海華生電器製造廠出品 本外埠各電料行均有出售

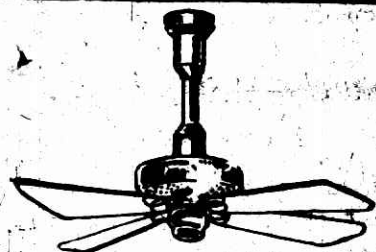

三十六寸及五十六寸四翼吊扇堅固省電每時僅費銀一分及一分六厘

十二寸及十六寸搖頭枱扇華麗耐用每時僅費銀五厘半及八厘

十六寸六翼打氣扇年久不銹省電耐用每時僅費銀九厘

獨幕劇

時間 民國二十一年的夏天。

佈景 一個精美的家庭

人物 青年夫婦。

幕啟

妻 您覺得今年的夏天和去年有些不同麼？

夫 ……？……

妻 我每到了夏天，常常怕熱，可是今年却一些不覺得熱，難道是今年的氣候改變了不成？

夫 （笑指桌上華生牌電扇）啊，我愛，您真傻，我們今年裝設了華生老牌電扇，自然不怕熱了，那裡關天氣呢？

妻 （笑）哦……不錯，那麼華生老牌電扇，真是我們倆的恩物了？

請注意 每日下午十時至十一時 本報假中華無線電播音台播送 良好 生七五許 以答 諸君 賜顧 ……

妙哉此烟 樂哉此君

另有十枝裝出售

蘭勃脫白脫勒公司出品

特別湘妃竹扇出售

此次寄售湘妃竹扇有特別花紋者多種並有特別長大者多把均為向來所未見者其價亦格外從廉請惠臨選取為荷

上海望平街 南京太平街 **有正書局啓**

上海市政府布告

[illegible]

中華民國二十一年七月八日 市長吳鐵城

上海市政府布告

[illegible]

中華民國二十一年七月八日 市長吳鐵城

上海閘北華商公共汽車有限公司增招股本啓事

[illegible]

英商開平礦務有限公司

為發給六厘債票（即開灤債票）之新息票根並附帶第四十一號息票根現在均應裁下送交開灤礦務總局之天津辦公處以便換給新息票根……

上海華商證券交易所股份有限公司召集第二十一屆股東常會通告

本所依據章程第十六條定於民國廿一年八月七日（星期日）下午二時在本所開第二十一屆股東常會報告帳略及營業狀況除查照股東名簿所列通信地點函送入場證等件以便股東憑券入場與會外特再登報通告俾得周知並自七月八日起停止過戶至股東會終了日止特此通告

江蘇教育廳立案 蘇州私立樂益女子初級中學招生

[illegible]

教育廳立案 蘇州私立萃英中學校招生

[illegible]

江蘇省立松江女子中學招生

[illegible]

河南省立河南大學招生通告

一招考年級 ……二報名與考試之日期及地點 ……三報名手續 ……四報名費一元 五考試科目 ……

教育部立案 上海美術專科學校招男女生

（考試）一第一次八月一日第二次八月二十六日第三次九月五日六日（開學）九月十日（校址）上海法租界菜市路 ……

教育部備案 教育局立案 啓秀女子中小學 招生

本校秋季招收高中普通科及初中小學幼稚園各級新生 ……

校長徐婉珊啓

四明銀行添設上海南市分行廣告

（一）開業日期　七月十二日
（二）分行地址　新開河民國路台灣路轉角
（三）業務　設商業儲蓄兩部各界惠顧至爲歡迎

中國紅十字會啓事

本會會址業已遷移二馬路望平街西首四十二號定於本月十一日（星期一）下午二時至四時行開幕典禮敬備茶點恭請各界光臨參觀指導無任企盼（本會電話已改爲九〇一〇〇及九〇一〇九兩號希各界注意爲要）

新中華小學教科書

[1] 宗旨正大不偏不腐
[2] 編制合法深淺適宜
[3] 各科聯絡而不衝突
[4] 材料新穎正確不誤
[5] 國語正確不夾土語
[6] 圖畫簡明力避繁縟
[7] 教授書詳明而適用
[8] 科目完備應有盡有
[9] 版本較大字體適合
[10] 紙張潔白印刷鮮明

中華書局出版

小學初級用

- 新中華三民主義課本　陸紹昌編　葉楚傖校……四冊……各六分
- 新中華黨義課本（複審中）……八冊……各六分
- 新中華國語讀本……八冊……前四冊各一角　後四冊一角二分
- 新中華算術課本……八冊……各一角
- 新中華珠算課本……二冊……各一角二分
- 新中華常識課本……八冊……各一角
- 新中華社會課本……八冊……各八分
- 新中華自然課本……八冊……各八分
- 新中華形象藝術課本……八冊……各一角二分

小學高級用

- 新中華三民主義課本　陸紹昌編　葉楚傖校……四冊各六分
- 新中華三民主義參考書……四冊各二角半
- 新中華國語讀本……四冊……各一角二分
- 新中華算術課本……四冊各一角
- 新中華歷史課本……四冊……各八分
- 新中華地理課本……四冊……各八分
- 新中華衛生課本……四冊……各六分
- 新中華自然課本……四冊……各八分
- 新中華農業課本……四冊……各八分
- 新中華園藝課本……四冊……各八分
- 新中華商業課本……四冊……各八分
- 新中華工作課本……全四冊……一二三冊各八分
- 新中華音樂課本……全四冊……各八分
- 新中華英語讀本……四冊……各一角半

備有樣本承索即贈

（壬1）

牛蘭絕食
第九日之狀況

◎南京十日電、牛蘭夫婦十日仍絕食、狀態雖無變化、精神益見委頓、言語更低微、美醫麥蘭特十日往看守所診治、因所配藥水、食後反胃、特另換藥水、現聞牛蘭夫婦絕食、此爲第四次、第一次在軍法司獄中、因要求欲見四歲幼子、未允、絕食達一星期、第二次在看守所、因要求夫婦同處進食、絕食二天、第三次陳瑛律師來京不能會晤、絕食半天、此次因要求移轉管轄而絕食、十日已爲第九日、聞法院當局擬再召證人來京、再度審問、且因管轄問題、恐非短期間內可能解決、故擬破格送往本京醫院醫治、保其生命、靜待該問題之解決、

湘省商輪合作
民衆公司與各輪公司　規定長常爲專駛航線

長沙通訊、湘省各處航線之最盛者、首爲長津、次爲長常、其餘均以每年秋冬之間、即水淺不能行駛、故長津長衡各線、均甚衰落、自日商在湘成立戴生昌汽船局、即專行駛長津長常兩線、生涯極盛、長津線只有華輪十數艘、按時開班、故日商倘不能壟斷、長常線則華輪行駛者極少、既交冬令、則華輪皆停班、故此線幾完全爲日商所操縱、去歲九一八事起、湘人即發起民衆輪船公司、集股購輪、雖已有五六月之交開長常班、然僅輪船兩艘、不能與日商相抗、故昨日又由人民抗日救國會發起由華輪合力、已於七日召集民衆公司及公濟、新新・鴻達・湘達・新保和・盆泰各輪代表開會、討論辦法、決定方法如下、㈠現有五輪、並民衆公司兩輪、合作以後、呈請抗日會規定長常線爲七輪專行航線、他輪不得侵入、㈡五輪推徐福曜爲負責代表、㈢民衆推胡德初爲負責代表、㈣決定七輪此後以混合組織爲原則、㈤訂立同意合作草約、雙方簽字蓋章、營業合約辦事細則另訂之、㈥營業合約辦事細則、由雙方負責人限於一星期內訂妥、交雙方代表聯席會議通過、具呈抗日會備案、切實保護行駛、此辦法確定之後、即訂立合約如下、湖南民衆輪船公司・公濟・新新・鴻達・湘達・新保和・今得行駛長常航線、一致合作、雙方業已解除一切誤會、呈准湖南抗日救國會、派沈委員芳永、廖委員根瑛出席指導、討論營業合作辦法、雙方同意、實行混合組織、關於以後營業合作辦事細則、另由雙方負責人妥訂、以資信守、一俟訂好、再呈湖南人民抗日會備案施行、切實保護、在細則未訂妥以前、雙方商同開班辦法、力求避免拚班行爲、特立此約爲據、草約訂立之後、又訂雙方暫時規定開班辦法兩項如下、㈠長沙每逢雙日由民衆開班、單日由五輪開班、㈡常德每逢雙日由民衆開班、單日由五輪開班、由七月八日起實行、

隴海東段展案
購地糾紛
與値價相差太多

◎徐州十日電、隴海路東段展修之新墟路線、沿線地主以購用民田、定價每畝十元至四十元、與値價相差太多、曾推代表赴鄭、向錢宗澤請願、無結果、將聯合有所舉動、錢得訊、派護路隊防範、査該地每畝時値百元左右、瀕海地竟有售至千元者

豫北虎疫

◎北平十日電、據鄭州消息、豫北發生虎疫、死亡者許昌尤烈、日死多人、（路透社）

中大勞大
校長對調說

◎南京十日電、教育界息、政府擬調勞動大學校長王景岐充中大校長、調段錫朋任勞大校長、

中大整委會
昨開二次會

◎南京十日電、中大整委會、十日晨在教部開二次會、出席蔡元培、顧孟餘、張道藩、竺可楨、周鯁生、錢天鶴等、蔡元培主席、討論㈠學校行政組織、㈡提高教授待遇、聞各委將向政府建議、對中大經費應核實發給、（中央社）

凌霄漢閣談薈
一齣喜劇的悲劇　「得意還防失意時」
（九十二）　（禁轉載）

三國迫令還遼之事、既於中日草約簽定之際突然發表。伊藤、陸奧等旁皇無措、尙思挽回、乃電駐俄日使西德二郎、駐德日使靑木、駐法日使曾根、分向三國政府游說、最初希望免予干涉、後見三國態度强硬、又請只占金州一廳、其餘聽從勸告一概拋棄、然而三國依然不允、觀西德報告日外部之言、謂「在東洋俄德法同盟艦隊之全力、當已爲貴大臣所深悉、不顧開戰之危險、排斥彼等之提議、果爲我國之得計否、本使不能知、是蓋由戰果如何以決其得失故也。然彼我兵力比較上、貴大臣若覺到底不能抵抗彼等、則如本使前電拋棄接續朝鮮之土地—（按即指遼東而言）了結目前難問題爲得計」。又日政府命西德告俄政府曰「日本帝國政府熟考俄國皇帝陛下之友誼勸告、且欲表彰兩國間之親密關係—（案如此措詞、想見推敲之苦）—故於因馬關條約批准交換保全日本國之名譽及威嚴後、對於追加如下之條文表示同意、第一日本政府對於奉天半島之永久占領權、除金州廳外、完全拋棄。但日本國與中國商議後、對於拋棄領土、當定相當之報酬金額。第二、然日本政府迄中國完全履行媾和條約之義務時止、有占領土爲擔保之權」案此兩書詞一方面對於三大强國和聲下氣、一方面對於中國還是十分的欺壓、以爲所欺者中國、在强國當可滿意矣。豈知俄國首先拒絕、西德二郎二次報告其本國外部曰「俄國徹頭徹尾認日本領有旅順口爲障礙、故議決維持最初之勸告、而該決議已經俄國皇帝裁可。」關於本事件、本使雖瀝滿腔熱血、痛論苦言竟不能使俄國翻其初志、深爲遺憾」案此段與李鴻章致總理衙門之報告：「伊藤聲明之盡頭辦法、請三日回信、兩言而決、能准不能准而已、鴻章與反覆辨論兩點鐘之久、毫不活動」、「似此乘勝貪橫悍然不顧、實非情理能喩」、「鴻章力竭智窮、懇速請旨定奪」兩相對看、李鴻章「力竭智窮」、日全權毫不活動、還是非割遼東台灣不可、西德二郎「痛論苦言」、「不能使俄政府之翻其初志」、依然不許日本占領遼東。以凶惡而日向著中國全權之陸奧宗光、對於俄國之壓迫則主張完全讓步、其對伊藤曰：「余對於俄國已用盡權謀術數再三談判彼迄不爲動」亦與李鴻章對於日全權「力竭智窮」而伊藤陸奧竟「毫不活動」遙遙相映。此豈非一齣喜劇的悲劇耶。

或曰：日方當日爲遼東事雖屈於三國、而甲辰之戰、已勝俄雪恥、今日復據三省、而爲舉世所瞠目無如之何、不亦大可豪歟。予曰：話雖如此、「得意還防失意時」、況今後之世界變幻極大而速、武力權威破產之期會已不遠奈之何其弗悟！

教部聘定
靑大整理委員

◎南京十日電、教部聘定蔣夢麟・丁維汾・朱經農・傅斯年・趙畸・何思源・王芳仁・王向榮・張鴻烈等九人爲靑島大學整理委員、指定蔣夢麟爲委員長、

保定解嚴

◎北平十日電、保定第二師校解散後、現已解嚴、城門啓閉時刻仍如常、

專科以上校長
今日會議

◎南京十日電、教部所召專科以上校長會議、改十一日開會、十日到平大工學院王季緒暨大陳鍾凡二人、

蔣鼎文到蚌

◎蚌埠十日電、第二軍長蔣鼎文、十日晨抵蚌、就警備司令職、

李濟深到揚

◎揚州十日電、九日晚李濟深抵揚、

劉鎮華赴漢

◎南京十日電、劉鎮華十日偕秘書長陳士凱乘德和輪赴漢、謁蔣委員長、

孔祥熙返京

◎濟南十日電、孔祥熙十日晨由平過濟返京、請領旅費、定期放洋、

宋子文來滬

◎南京十日電、宋子文定十一日晨赴滬、

張羣將赴平

◎漢口十日電、張羣日內赴平、返漢後轉川、

韓復榘行踪

◎濟南十日電、十日晨半時、韓復榘達萬德、黎明下車、同石友三等遊靈巖寺、定十一日抵泰安視察、

◎濟南十日電、韓復榘十日午後三時、由靈巖返、過萬德、抵泰安、晚住車上、定十一日晨開人民大會、午後赴曲阜、

孫殿英回晉城

◎北平十日電、孫殿英定十一日離平回晉城

李漢魂報告
赤匪向信豐逃竄

◎香港十日電、李漢魂張達八日酉刻電、由鄧坊黃坑之赤匪數千、八日子刻向信豐逃竄、

◎香港十日電、總部十日運軍米五百餘包赴韶、轉解前方、

鐵部令各路
增加國煤運輸

◎南京十日電、鐵部利用夏季貨運淸淡、特令各路多撥車輛、增加國煤運輸、並飭各煤商趕時廣運煤斤、

新任駐漢美領

◎華盛頓九日電、北平美使署二等秘書史丹數、今日由國務院調任漢口領事、（國民社）

中國興業銀行
特設儲蓄部……具有數項優點

㈠地點適中　㈡保障穩固　㈢手續簡便　㈣各種儲蓄
存取利便　運用得法　無勞久候　備有詳章

美反對取銷戰債
聲稱不改變胡佛宣言
對戰債可加以考慮

◎華盛頓九日電、美國務院今日論洛桑之解決賠款、在安定歐洲經濟局勢上、可謂已前進一大步、但同時聲稱、美政府態度、繼續反對取銷戰債、謂美政府聞洛桑協定之成立、深爲欣慰、但覺美國態度前經胡佛總統於一九三一年六月二十日宣言中明白宣稱、不贊成取銷戰債、因認此種債務之解決、應以債務人在平常狀況下之付款能力爲根據、但對於現有之非常狀態、應即加以考慮云云、斯時似尚未便更變云、(國民社)

◎羅馬九日電、意大利全國報紙對於此次洛桑賠款會議之結果、一致表示歡悅之意、意首相前所擬之一筆勾銷、今已居然成爲事實、而何科拉報則謂洛桑會議尚不可謂爲完全成功、僅可視爲以前錯誤之加以糾正、而最後完全擦去之工作、則須待諸美國云、(國民社)

各債權國
須先解決本身債務

◎洛桑九日電、「紳士協定」今晨已由各債權國簽字、並已通知德總理巴本、照今晨簽字之「紳士協定」、各債權國相約必待伊等本身債務亦得滿意解決之後、始批准其與德國所訂之洛桑條約、以故在紳士協定中特別聲明、如能得到滿意之解決、則實行其對德條約、否則不予批准、此外又特別訂明新產生之局面既如此、故債權國彼此如何行動、應互相商洽、如此則各債權國之法律地位、洽與胡佛延付戰債以前之情形相同、(哈瓦斯社)

沉沒海底之潛艇中人
已無生望

◎巴黎九日電、救援失事潛水艇北洛曼德號之諸船中、已有一船能與該艇接通無線電話、徵實活埋艇中之人、仍有生存者、惟以該艇之大與所沉之深、現殊無法打撈、即意國著名打撈船「亞的格里烏號」應法當道之邀、馳往目的地後、恐亦將難於營救未死者出險云、(國民社)

◎巴黎九日電、拯救失事潛艇中活埋之六十二人、今已絕望、意打撈船亞的格里烏號泅入今日下午入水、至沉艇處、一再敲擊、未聞艇內有回答、又該艇艇長自殺之說、業經官廳否認、(國民社)

◎法國瑟堡九日電、今日下午一時卅分、打撈船「亞的格利烏」號、開抵沉水艇「北洛曼德」號沉沒處、其潛水夫立時下水、奔堪船「聖但爾」號潛水夫亦即下水、「普魯凡爾納」、及「阿貝安納」兩艦、趕到救援、以便將空氣壓入潛水艇內、「亞的格利烏」之潛水夫、在水底逗留三十小時、「聖但爾」號之潛水夫則沉沒時間、不過二十五分、該等皆報告敲擊潛水艇外殼、毫無回響、現決定於日落時再行潛水一次、但海軍界對於救護結果、希望甚微、打撈船「亞的格利烏」已得相當效果、其潛水夫已下沉至潛水艇之下、惟向船身敲擊時、船內並無響聲、(哈瓦斯社)

小輪被雷擊毀

◎鎮江十日電、十日夜大雷雨、泰昌輪局建康小輪及拖船吳江、在馬棚灣被雷擊毀、並傷數人、小孟湖有車夫楊某亦被殛斃、

蘇俄將建
大飛船廠

◎莫斯科九日電、現悉蘇俄自造第三號飛船、日前造成後、對於蘇聯航空界之新空艦、將暫時停頓、俟明年再造、現將開日興造大規模之飛船廠、預定明年落成、屆時商用車用之飛船、均將陸續於此廠造、迨新機製成、而駕駛人材料亦可以先後試出、不勝於用、因現有之三飛船、即將專用爲訓練船、從而造就人材也、目下手持蘇俄飛船製造事務之諾拜爾將軍、將爲實現此偉大計劃之中堅人物云、(國民社)

中政會開始集議、研究程序爲八日九日外交、十日十一日內政、十二十三日財政、十四十五日經濟、十六十七日教育、八日九日下午集會四次、外長羅文幹出席報告政府應付之外交方針、及國際環境、出席諸人次第發表意見、內容大致舉大者爲中俄問題、東北問題、其他關於國聯及應付列强方針、均有討論、十日研究內政、晨八時開會、汪精衛何應欽宋子文亦出席、首由何應欽報告國內匪患情況、及最近清勦計劃、宋子文說明勦匪籌措經過、旋各人相繼發表言論甚多、供政府參考、

英王航空杯
霍潑上尉得

◎倫敦九日電、英王航空杯、頃爲霍潑上尉所得、渠於兩日中飛航一一二五〇英里、平均每小時行一二四英里五、威爾斯親王之飛機、名列第二云、(哈瓦斯社)

美國
大富翁死

◎絲格機九日電、吉利氏保安剃刀製造家吉利氏爲美國最大富翁之一、今日在此間病故、(國民社)

政務局緩設

◎漢口十日電、剿匪總部政務局決緩設、黨政會設否亦未定、

蔣夢麟等
討論各項問題

◎南京十日電、汪蔣邀請之國內學術界蔣夢麟等三十餘人、來京研討國難期中各項問題、業於八日起在

常州
魏村班船被匪洗刦

本邑第四區魏村鎮班船、於九日下午九時許、由城裝載貨客、駛往（離城三里許）京滬路鐵路洋橋附近、時在十一時、突被盜匪六人、在岸持槍瞄準、喝令靠船、盜即一擁上船、將搭客按名搜刦、所有身藏銀洋、盡被倒囊洗刦一空、並將檯毀刦去衣物之空皮箱、拋擲河內而去、事後調查該船被刦損失、約計三百餘元、船主已於昨日到航船公會報告、請即呈縣飭緝

南通
勒斃伯父 判處死刑

逆倫案凶犯楊光寵、自法院開棺驗明伊伯楊伯衡、確係勒斃、在刑庭仍然狡賴、將檢察處原供、完全推翻、但以證據確鑿、判處死刑、凶犯不服、仍須向蘇上訴

五縣警隊會合剿匪

南通、海門、啓東、如皐、泰興五縣警隊、及省水上公安隊、依照聯防會議決定、實行會勦各縣接壤區域土匪、儘半月內肅清、

清江
漕團長被捕 代電仲雪

江北各縣沿會處、經二五路總指揮梁冠英於本月一日起一律撤銷、詎泰興大刀會首領仍未撤去、三日下午、突將靖江八區二分團長朱心田捕去、經區團長朱培基探詢、據稱有人向總指揮部報告、朱心田販賣紅丸等語、朱係代電陳縣長、力陳朱心田家道殷實、向無不軌行動、此次無故被捕、定遭不白、羣情憤激、且該種會既行解撤、乃復逍遙滋事、逮捕多名、而首當其衝者、則爲保衛團公安局主管人員、似此權威民衆、非特有礙軍譽、且與梁總指揮撤消之需令不符、爲此電請鈞長嚴核、迅賜指示祇遵、

嘉定
公款枯竭 會議借漕

嘉定兵燹以後、地方各機關經費、如教育公安等、完全無着、前經呈准借發建設事業款應急、際勉強維持至八月中旬、縣政府特於九日召集各機關公團等聯席會議、決定以二十一年冬漕、向錢莊抵借銀四萬元、以四分之三爲地方借款、四分之一爲省稅借款、暫維地方費支出機關費用、所有省款支出之縣政府建設局政費監所囚糧等、月息一分二厘、最長以七個月爲期、

泗陽
梁部鎗決大批匪犯

駐泗梁守英部黃獨立旅、比以開皖在即、特將所獲匪犯、嚴加訊辦、結果、著匪吳佩珍・徐世齊・吳振奎・朱庭楊・張如珍・陳把龍・徐得標・唐大九・張希甫・汪文來・陳大山・張希生・陳步金・洪寶安・許樹之・許宗振・許樹滯十八名、均各犯案纍纍、罪大惡極、由黃旅長判處死刑、六日提犯驗明正身、綁赴刑場槍決、

嘉興
賣藝船主慘遭謀害

嘉興北門外雙橋鎮（離城約三四里）、九日午後、河中泊有江湖賣藝船一艘、共有五六人、詎至十日晨間、該船附近岸上發現刀傷頂開之屍首一具、經第一派出所發覺、查訊係賣藝船上之船主名楊文元、當在該船查察、發見血跡甚多、顯係在船中謀害、移屍岸上、以圖諉卸、當將嫌疑犯徐玉樓・徐阿狗・陳家生・朱證興・王金官、暨妻楊徐氏帶所、訊得徐玉樓確有重大關係、又一傳說、死者之妻與徐有曖昧、故將楊謀害、該派出所以案情重大、即報告該公安局轉報法院、定本日上午前往相驗云

雷殛蟒蛇

嘉興東門外濮塘之南、有尊光寺、該寺年代久遠、大樹甚多、前日下午風雨雷電、該處附近、均聞霹靂聲甚厲、並後在該寺枯樹中、發見被雷殛斃之蟒蛇一條、滿身紅赤、長有丈餘、由該處鄉人掩埋云、

紹興
追繳罰款扣貨

紹興第九區反日會、（在下方橋）因常務委員陳六安侵佔罰款、被人向縣黨部控告、查明屬實、沒收反日會常委沈秀山、前往接收、該會有儲存罰款五百七十七元一角、扣留日貨三十四件、本存保管股主任蔣金生處、詎蔣對此項罰款及日貨、出有收據、除有徐福林陳鳳江等作證外、又有下方橋公安分駐所巡官陳金波亦蓋章作證、詎近徐其祥向縣黨部控蔣金生勒出存款收據、擬吞沒前項罰款及日貨、經縣黨部執委會議決、函由縣府令行公安局、將陳六安徐其祥蔣金生三人、傳案質訊押繳、詎陳六安徐其祥均已畏罪潛逃、僅蔣金生投案候質、由縣政府對徐陳二人、將加通緝、

松江
難民滋擾 押逐出境

九日李塔匯地方、到有湖南湘鄉難民男女約三百人左右、在鄉呻乞米糧、西端滋擾、經該處派出所電報公安局及水巡隊馳往彈壓、形勢緊張、外間謠傳盜劫、旋經去電將該難民首領黃志紹・黃玉寶・李執生・李子球四名、星夜帶回公安局管押、一面飭留警士巡邏、免生意外、至十日帶黃志紹黃玉寶二名回鄉、率羣難民赴佘山縣境、俟得佘山縣府轉遞地境回文後、准將兩李開釋、

無錫
孟巷上盜刦傷人

第十三區耕里橋孟巷上、鄉民孟大寶孟小寶兄弟同居、八日夜十時許、有來盜匪二十餘人、手執刀棍、打門入內、將事主吊起、毆打成傷、肆意搜刦、兄弟兩家、共計損失二百餘元、翌日報告該管公安八分三分駐所追緝、孟大寶・孟小寶兄弟受傷甚重、大寶之子應祥、小寶之子文祥、亦受微傷、五日送醫院醫治、

實業廳
派員勘荒

實業廳長何玉書、近據無錫救荒會常呈各節、特派科員周鐵成、於八日赴錫調查、九日在縣府會召集救荒會會議、詳陳荒況之情形、並表示希望各方核准緩辦附稅、以備救荒之用、次由周委員表示、允將實情轉陳何廳長核辦、周委員於十日下鄉、勘察災況、日內即須返省復命、並悉救荒會對於籌款節、昨又函呈省方、請求停止不切要之建設、撥留若干以救荒要政云、

昨日引翔賽馬成績

第一次（七浪郎）新搖會馬試賽共十三匹馬起步
勝馬 騎師 磅量
①紅倫克勞司Grand Cross 杜元凱 152磅
②康司必克司鄧Conspicuous Knight 倫中林 149磅
③卡耐歌色痕Carnation II 王[illegible] 162磅
④忍耐Patience 謝宏 149磅
⑤海州Haichow 孫毅 151磅
勝時[illegible] 獨贏[illegible] 馬位[illegible]

第二次（四分之三哩）新搖會馬賽共十三匹馬起步
①山水獻唱Sailorship 顧[illegible] 152磅
②梅瑰花Mei Kuei Hua 孫信永 152磅
③開Key 好司 151磅
④色佛反羅Savoy Fellow 麥[illegible] 152磅
⑤萬象Wan Hsiang 杜元凱 150磅
勝時[illegible] 獨贏[illegible] 馬位[illegible]

第三次（四分之三哩）新馬賽共十四匹馬起步
①梅來阿特文丘Merry Adventure 陸志和 150磅
②馬爾特馬More and More 大拉司 149磅
③反利克羅司Fiery Cross 張叔達 152磅
④司必林丁蒙Sprinting Morn 拿特 162磅
⑤梅來拉特Merry Rider 愛拿 149磅
勝時[illegible] 獨贏[illegible] 馬位[illegible]

第四次（九浪郎）老搖會馬平力賽共十四匹馬起步
①蒙脫卡羅Monte Carlo 畢浩清 150磅
②抑物慢席克Chamber Music 大拉司 150磅
③明清Ming Ching 張叔達 148磅
④太姆司蘇卡Time Square 陶柏林 151磅
⑤龍潭Langtan 好司 154磅
勝時[illegible] 獨贏[illegible] 馬位[illegible]

第五次（四分之三哩）老馬拍賣馬共十六匹馬起步
①設令司華而日反Prince Walliert V 畢浩清 [illegible]
②地凱而It The Glittermot 黃浩 149磅
③退而米愛根Tell Me Again 董振遠 [illegible]
④雷特司都Red Star 司奎合 142磅
⑤蓬蓬Bon Bon 拿特 149磅
勝時[illegible] 獨贏[illegible] 馬位[illegible]

第六次（九浪郎）新馬平力賽共十五匹馬起步
①勃來姓蒙Breezy Morn 拿特 152磅
②地別軋殼拉而The Big Tria 黃浩 152磅
③浦口Pukow 丁伯康 158磅
④馬皮拉村遜Mobilization 陸志和 151磅
⑤紐勿蘭New Friend 好司 162磅
勝時[illegible] 獨贏[illegible] 馬位[illegible]

第七次（一哩）新馬拍賣賽共十七匹馬起步
①說利司華士色痕Three Swords II 張叔達 147磅
②退而米奈新Tell Me Nothing 葉謀卓 150磅
③司板牙Sparo 好司 152磅
④利來來司La Parapluie 畢浩清 150磅
⑤西斯Scythe 董振遠 150磅
勝時[illegible] 獨贏[illegible] 馬位[illegible]

第八次（一哩又四分之一）新馬賽共八匹馬起步
①慢來康門特Merry Commander 陸志和 154磅
②克勞特蒙Cloudy Morn 拿特 157磅
③蒙他拿Montana 好司 155磅
④反雷而司脫來Fairy Destroyer 張叔達 147磅
⑤麥息門Measurement 王謀 149磅
勝時[illegible] 獨贏[illegible] 馬位[illegible]

第九次（一哩）新搖會馬賽共十六匹馬起步
①英文雷勃而殼令司Invincible Prince 畢大 149磅
②大宗梅特Diamond Head 黃浩 157磅
③雪倫脫殼林色痕Silent Flame II 張叔達 163磅
勝時[illegible] 獨贏[illegible] 馬位[illegible]

第十次（七浪郎）老馬賽共十一匹馬起步
①勿蘭寶貝Flander Poppy 拿[illegible] 152磅
②約翰Punt Gun 畢浩清 157磅
③勃留白來Blue Blaze 柯拉沙 152磅
④拿勃而拉夫Noble Life 大拉司 160磅
⑤蒙脫愛而Monte Alpe 黃浩 158磅
勝時[illegible] 獨贏[illegible] 馬位[illegible]

第十一次（一哩四分之一）老馬賽共六匹馬起步
①新而金Old King 柯拉沙 160磅
②紐殼令司New Prince 畢浩清 155磅
③阿夫而生Awful Sun 畢浩民 155磅
④好司門勛浦色痕Horsemanship II 吳鶴齡 160磅
⑤好來好克Hollyhock 好司 152磅
勝時[illegible] 獨贏[illegible] 馬位[illegible]

第十二次 格林及特Green Jade 畢浩清 [illegible]
②卑而戶夫兒開Beautiful Chap [illegible]
勝時[illegible] 獨贏[illegible] 馬位[illegible]

小說
春天裏的秋天 (二十六)
巴金作

「不，我不想吃東西。我只想回到家裏去哭。」

她差不多已經在哭！。

我想說：「瑢，你是不是已經不愛我了嗎？爲什麼在我底身邊，在愛人底身邊，在愛情熾熱的時期裏卻只想回到家裏去哭呢？」

但我什麼也不說。我默默地揩自己底眼睛。我底心在痛，爲了她底緣故，也爲了我自己底緣故。

「我送你回家去，」我到底說了。

「不，讓我一個人回去，不要你陪我。」

她第一次和我說這樣決絕的話。我不由得想起那銀鈴底聲音，但是如今銀鈴已經啞了。

我暗地對自己：「她開始在討厭你了！等着罷，等着那被遺棄的時候。」

我馬上又自己更正道：「不會的，她不會遺棄你的，她不是那樣的女子。」

我這樣說卻不能夠止住心痛。我依舊想問：「她究竟是不是想不愛我？」

粉紅的衫子，黑的短裙，俯首的姿態。

我愛她，我愛她甚於一切，我不能夠把她失掉。

我不再向她說話。我底眼光卻不離開她底身子。我底眼光會說出我底嘴不敢說的話。但是她不會聽見。

她走，我也走，我終於伴着她回家，她回家，我們隔得很近，她不會看不見我。

我在心裏說：「終於是我送她回家了。」但我在路上卻不敢喚她，或者對她說安慰的話。

到了綠色的木柵門，我放心地說：「現在沒有問題了。」

「瑢，不要傷心，到房裏休息一會兒就好了。」

「好好地約我出去看電影，卻弄得這樣傷心回家，是我得罪了你嗎？有什麼話，你儘管說呀！」

我屏息着呼吸地等候她底回答。

「讓我安靜一會兒呀！」她對我說話，卻不給臉與我看。

她站在門前不走了，我也不走，我看她，她看地。

「你現在可以回家去了。」

她說罷，電光似地把眼睛給我一看。她很快地推開木柵門進去了。

門依舊關閉着，她站在門內，背靠着門。

「瑢，」我把嘴放在她底耳邊低低喚了一聲。

她不應，也不動一下。

我想我久站在這里，她也會

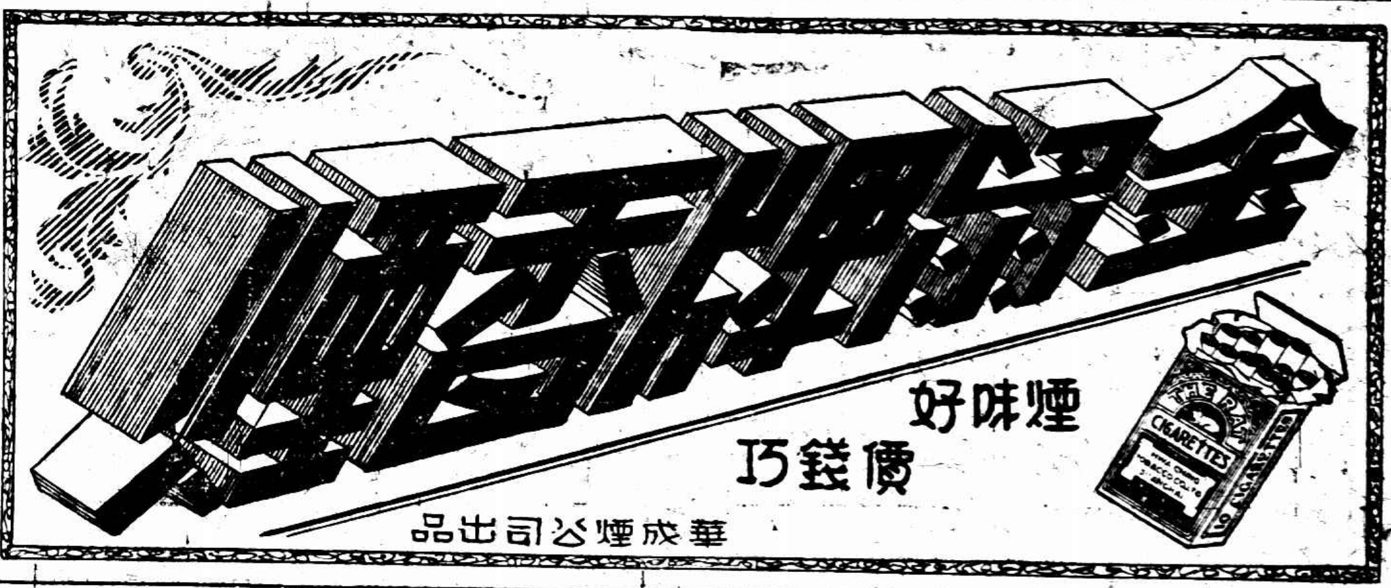

中國公墓

穴基高燥寬闊 代辦殯儀價低廉 代辦汽車 章程承索即奉

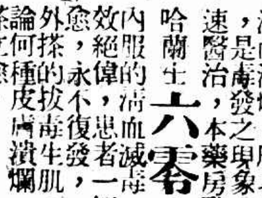

夏日炎熱，患梅毒者有復發之虞，周身酸痛，滿而潰爛，是毒發之現象，宜速醫治，本藥房發行哈蘭士六零六，內服的清血滅毒，功效絕偉，患者一經治愈，永不復發，外搽的拔毒生肌，無論何種皮膚潰爛，立搽立愈，
▲內服六零六每顆大洋一元
上角五分
外搽六零六藥膏大盒一元小四角
上海四馬路 太和藥房發行
各藥房均有出售

南京大戲院
愛多亞路二五三號 電話八二〇七八號
今天日夜開映 三時（日） 五時半 九時一刻（夜）
李却狄克斯 勇壯明星
主演熱烈驚險對抗忠誠風流勇猛得意傑作
密探隊
Richard Dix in "Secret Service"
情節如雷電閃擊 至感人情 驚人熱血沸騰 激人膽拜！
李却狄克斯 去年當選第一片 壯志千秋之主角

卡爾登
今天開映 三時（日） 五時半 九時一刻（夜）
名震全世界滑稽藝術之王
葛洛克氏稀世傑作
德國舞台業與電影界對於全人類的新貢獻
三十六行葛洛克
百戲雜陳五光十色 五音聯彈油腔滑調

國泰大戲院
今天開映 三時（日） 五時半 九時一刻（夜）
霞飛路邁而西愛路 電話七三七五七號
今年當選第一名之滑稽片
懼內提督
艷事諧情紛擾終宵 春色撩人約香膩欲溢
肥臉皮薄膽子小而想吊膀子的神氣活寫出

北京大戲院
北京路貴州路口 電話九〇一一四
祇有今明兩天 日戲二時 五時半 夜戲九時一刻
轟動世界駭愧驚心非常緊張科學鉅片
科學怪人
膽小的朋友恕不招待 有膽量的兒童一樣歡迎
（價目）小洋四角 六角 九角 日夜一律

兜安氏秘製保腎丸

背痛腰痠風濕痛臂筋痛小便混濁小便淋漓小便赤短夜多小便沙淋石淋皆由腎虧所致治以此丸可以克日全愈蓋此丸乃專治腎病之經驗良藥也
各埠藥房均有出售
上海江西路四八九號兜安氏西藥公司告白

從我的經驗看來

版權所有　不准轉載

世界長途大王芬蘭腦爾彌選述

時報爲亞林匹克大會特約

（三）奇怪的芬蘭浴

在上節中我曾講到我享樂的方法、遠勝於麻醉劑和其他等等所得到的肉體快樂、我之所謂快樂、乃從芬蘭浴得來。

當我寫這幾行時、我幻想浴室內棚架上如何熱起來、和一束帶葉的赤楊枝、怎樣的香呀、（按係以赤楊枝向浴者身上鞭打、）世界上沒有一樣東西可以和芬蘭浴相比的了、熱氣侵進肉體、骨骼和骨髓、甚而至於靈魂也被薰熱了、這種享樂的方法、眞難於描摹、而且在任何情形之下、足當稱揚、較歌頌克來泰嘉寶（按係電影女明星）・威爾士太子或永久的愛還要值得、阿門！

芬蘭浴爲時極古、這種浴法、數千年前已經有人實行了、當時盛行於歐洲荒野區域、幾百年後、原來盛行的地方漸漸湮沒了、芬蘭人無心離開這種浴法、所以到現在仍在盛行、芬蘭浴―在芬蘭名虵爲Sauna―亘古迄今、賴以抵抗國內（多湖之地）的熊・狼・和山貓、

江湖醫生與吸角法

現在讓我們言歸正傳罷、一九二四年在巴黎、我能抵抗汗流浹背、不得不歸功於芬蘭浴、在那裏參加一萬米越野賽跑、南方人亦將因熱而昏倒如小雞、灼熱的日光、反使得我興奮、因爲我慣於在極熱的環境中呼吸、

我不得不告訴你們、在芬蘭浴對於我們是一種直接治療方法、即雖在這幾天、我們在荒野的地方可以尋到老女路醫（江湖醫生）在診治患筋肉毛病的人、老路醫在熱浴室中用一柄小斧頭、砍破病者患處、然後用吸角放在每一個患處上、將空氣吸出、肉中空氣既然沒有了皮膚即被吸上、瘀血即一滴一滴流出來了、這種療法、即使因爲我常常嘗試、所以我知道結果是很好的、在這種原始而特別的治療、並不含有邪術在內、但有時也許有害的、無論那一天你會醫生去、他必定叫一個郵政脚夫去多吸一點新鮮空氣、或者不許一個全然禁酒者用過量的酒精、

芬蘭運動員的按摩術

芬蘭運動員的按摩術、沒有瑞典人出名、簡單的原因、就是我們關於這種事體、沒有像我們西鄰那樣可以誇耀的常識、事實雖如此、仍較瑞典強而有力的芬蘭按摩術、在芬蘭運動員中、並不佔若何重要地位、

新式競賽的運動術這幾條路發展、就是靠運道和棄奇異的贈綽號、雖勝利是不能保持長久的、不、現在所需要的是巨量的工作、一個高等運動員、在登峰造極前、須經過三個階級、第一工作、第二工作、第三刻苦工作、當然籠統講來、假如這運動員還賦有天才、那是當作別論了、

工作・努力、排出身體內的渣滓、最快方法是用按摩、我們須記牢、一塊堅韌而緊張的筋肉、比一塊鬆肉容易寬得快、我們假定、當然這是筋肉的問題、不是肥肉、芬蘭按摩術是直接使緊張的筋肉變軟、我們的按摩者於此方得成功、當我在美國的時候、到另一國籍的按摩院去、在施手術後、身體似乎比較輕些、照神聖的眞理講、我承認這種輕的由來、是我的錢袋、較我去的時候輕了、但是我的腿、差不多同施手術前一樣酸痛

如何方能打破紀錄

一般青年讀了這幾行、在他們心中大約要幻想自已變成大運動家、我樂於對他們相當要求下一忠告、要忍耐、要執拗、要勇敢和使用你們的幻想、這都沒有害處、假如你們超過和在這些資格之上是此微的野心、

忍耐對一個運動員、是一個絕對的必要幫助、這可以常常衛着那種結果、不加嚴格的訓練、不發生希望心、運動員要有一種執拗性、使他們不管是在凛烈的疾風中、或在暑熱的炎陽下、竭力向目的地前進、一個賽跑者、將不能達到他的目的、假如他沒有必要的勇敢、抱大志使得你能夠打破別人的紀錄、

我的神經系統並不怎樣好、即使爲了極細微的事情、我能面孔紅的像小學生一樣、在熱天的夜裏、我的神經常常阻止我睡覺、但是在比賽的時候、他們的情形就變好了、那當然無疑的這是重要的東西、

□世界運動會水上運動場全景　大會於八月九日起至十三日止在洛杉磯港西之長町（避暑地）舉行賽艇、路程直線二千米、兩岸可容觀衆十餘萬人、終點有看台、能容萬餘人、

田徑賽的民族性（八）

（邦傑）

說到芬蘭　連帶講　北歐

芬 蘭是天生的全能人種、這大槪是人人不能否認的罷、那麼在這裏、我又另提起一種民族如芬蘭者來談一談、芬蘭地處北歐、氣候近寒帶、其民族夏日游泳、爬山、冬季滑冰滑雪、故體格是堅強到骨子裏、同時其耐勞性也異乎常人、於是他們乃能有着練田徑的一個完美典型、這種情形、凡在北歐的民族如瑞典、挪威等都有一點近似之處、

芬 蘭既有如此的一種天生優良性、故其田徑的勢力在世界上正是不小、除了短途外、我們可以挑得出那中距離、長距離、欄界、跳躍界、投擲界以及全能運動等、他們的實力是數一數二的、

北 歐的民族的耐勞性最大、故此在中長距離中如千五百米、三千米、三千米低欄、五千米、萬米、馬拉松等、芬蘭均佔有世上第一流的地位、同時瑞典及挪威亦有相當人才、屈指數一數現時世上中長距離界的人才、如Purje, Larva, Vehänen, Isoholo, Lonkola, Nurmi, Lehtinen. 等那個不是「芬蘭字號」的？又如Wide, Magnuson, Petterson, Lindgren,等不都是瑞典的嗎？現在世界上各國五千米能突破十五分的很少有、亦不過是芬瑞等罷了、而一萬米能近三十一分甚至於突破之者僅芬蘭一國而已

欄 界我們所熟知的是芬蘭高欄名手素絲締（Sjöstedt）有十四秒四的好成績、不久將赴美與各國名手一較身手、至於瑞典底溫尼斯賺（Wennstrom）雖已下野、但其成績（十四秒四）現尚保持爲世界紀錄、此外中欄界底匹特生（Pettersson）其成績（五十二秒四）亦爲世上所罕有、今夏將出席世運的阿瑞士亢（Ariskon）也有着五十三、四的優良實力呢、

跳 躍界北歐亦有着相當實力、如跳高、三級跳、撐竿跳等、北歐底投擲界占了世界一半的天下、嚴然有與美國對峙之勢、標槍除了我們熟知的世界三大聖手耶維能（Taweuen 七二米九三）、辦帖拉（Pettila 六九米八八）及瑞典藍得快斯得（Lindqvist 七十一米〇一）以外、實力在六十六米以上者極多、同時芬蘭在鐵球鐵餅又有着優良的人才、實力亦不比歐陸爲弱、例如鐵球時矮絲地（Wallis [illegible] 十五米七十）鐵餅底加維寗（Taweuen 四十八米四六）、開維（Kui 四十七米四五）等、

世界運動會前瞻　加拿大徑賽滿好

（按即加拿大人）世界運動家所造成之紀錄表中、雖無一加拿大人在內、而加拿大之子、上屆短跑冠軍威廉在此、對他們能力、是否能在洛杉磯表演得好、實得着無多大關係、

在 一九二八年、此時勃而賽・威廉、運動界中、無人知之、上屆世界運動會竟獲百米二百米紀錄、渠乃一著名快王、具有二條無定之腿、過了一年多、溫哥維運動會、竟見落後、而有另外六人取而代之、本屆假如威廉能在預選中錄取、加拿大將大有希望、另外一人參加大會者、爲約翰・耐菲絲派特立克、彼乃一世界最好之全能選手、柏爾特皮爾生今年才十八歲、跑的速度亦極快、渠之百碼成績爲九秒八、自英國「神行太保」到加拿大後、美國八百米已不能拿穩、忙着找威爾遜之對手、威爾遜爲中程健將、四分一英里與半英里並皆佳妙、渠將專致力於八百八十碼、翁太利居省農家子楊弗來鮮弗兒、半英里成績出人頭地、亦將赴洛杉磯參加、餘外尚有一黑人名愛德華、

加 拿大馬拿松實力甚強、韋勃斯特與米爾斯已中選、田賽選手僅有斯茅孔勃一人、長於跳高跳遠、

英國女子有種！

兩項短跑　破世界紀錄

倫敦九日電、今日斯丹福橋舉行之不列顛女子運動會有兩項打破世界紀錄、約翰遜女士百碼十一秒打破法國華迪係女士之十一秒二紀錄、好而斯台女士四百四十碼五十六秒八打破自己之五十八秒八紀錄、

台杯戰　英日得意

傷哉　國強　網球亦不弱

◎倫敦九日電、台維斯杯網球、去年冠軍乃法國、今年在國際賽內、美國已得美洲區決賽權、歐洲區正在舉行半決賽、今日英與日相遇、第二日、英勝總一雙打、日勝一雙打、各以二比一佔先、

英		日
潘萊	（十比三）	[illegible]
休士	（六比四）（六比四）	諸賽德
三木	（六比四）	山岸多利與
佐藤	（六對三）	巴蘭米哀利

尚有二單打、英日只須各勝其一、即可相逢於歐洲帶決賽週中、

遠東選手抵洛山磯

◎聖斐南絲九日電、日・菲・印三邦出席世界運動會選手、乘龍田丸今日抵此、日僑二千名、與菲僑印僑一百名、往碼頭歡迎、按聖裴德祿爲洛山磯之海口、（國民社）

◎洛山磯九日電、日本陸上選手一行、由市府市長之歡迎宴、後往戰場之競技場視察、因其稱爲世界第一、非常廣大、設備周到、不勝嘆羨、選手等視察後於下午一時、在亞林匹克村水陸兩選手團聚餐、後即巡視亞林匹克村、因床舖安適、及洗面處設備完全、皆甚滿足、

南華足球到西貢

六對一大勝域南聯隊

義臣惠堂各建奇功

◎香港十日電、南華南游隊已抵西貢、與域多利・南星聯隊作首次比賽、以六對一勝、射球者李義臣三、李惠堂二、黃紀良一

中華網球雙打之王

余田光鄭兆佳　打倒上屆冠軍　努力奮鬥　餘鄭擊斯亦能人也

◆◆◆◆◆◆◆

轉戰月餘之中華網球會公開雙打錦標、終於昨日顯露於炎炎中解決、去屆冠軍郭啓達昆仲經三盤之激戰、被余田光・鄭兆佳以密集之掃射、以七對五・六對三・六對〇而禪讓、華商紗布交易所製贈銀盃兩隻、由滬上網球先進郭滯滄君給授與余鄭、茲將當時三盤戰況、誌之如左、

◆◆◆◆◆◆◆

□奪得中華網球雙打冠軍之鄭兆佳（左）余田光（右）

二盤勝利（結果六比三）仍屬余鄭　至第三盤開賽、鄭余正在有勁、而二郭則已露力疲之態、一局一局余鄭獲勝、十分寫意、結果爲六對〇、綜計該盤中六局三局係直落四、二郭共只獲得三分、比分爲二十四對三、卻是

少見紀錄　與第一盤中之比數相較、相去實遠、頗足記也、

余田光（七比五）（六比三）（六比〇）郭啓達
鄭兆佳　郭彭年

頗費心力　斬球開賽後、二郭用其鎭靜抵禦之工夫、應付余鄭位置擊法、使余鄭屢失把握、時見野球、比賽紀錄由二郭前領、二比一・三比一至五比三、余鄭攻守已得勁、抽擊奏效、球勢轉變、時居上勢、竟能連勝四局、以七比五反敗爲勝、

獲第一盤　嗣後余鄭打法漸次入軌、發球準急、且少失誤、彼二郭則時取守勢、卒守不如攻、加之余鄭之身高力直、每記球終打至二郭不能回擊爲止、第

中華對斜橋　今天補賽

一再延期之中華對斜橋之草地聯賽、於今日下午五時在斜橋總會球場舉行、中華球員均希於四時半齊集華東公司、一同出發應戰、名單列左、

林寶華・鄭兆佳・江道章・余田光・錢耀彬・吳視仁・厲開元・梁德光・馮錫康・郭啓達・

（注）上列球員倘因故不能出席希於事前通知繆寶餘

◆◆◆◆◆中華足球　今晚開會◆◆◆◆◆

中華足球會現已聘定蔣湘青・繆秀榮・馬德泰・馮建維・何春輝五人爲委員、擬於本年舉辦夏令聯賽、及行家杯賽、定今晚七時假四川路大中華酒樓開第一次委員會議、上列委員須按時列席、討論一切進行事宜

各國庫券債券均漲

英倫證券交易所　受洛桑協定消息之影響

◎倫敦九日電、今日證券交易所、受洛桑協定消息之刺激、殊爲興奮、尤以外國國庫券及德國公債、於開盤之始、即大見高漲、英磅昨日升漲之行市、今日不能維持、收盤時對巴黎匯價爲九十一法郎二十五生的、昨日則爲九十一法郎二十八、對紐約則爲三元五角七分又八分之七、昨日爲三元五角八分又八分之五云、（哈瓦斯社）

◎柏林九日電、柏林交易所昨日初聞洛桑協定消息、呈不和反響後、今日對於時局已見樂觀早解、購者紛至、各種價格遂漲一磅晉至六磅晉不等、證不無年和之徒乘勢抬高、但收盤市況既定、（國民社）

美棉減產計劃

◎香洛特九日電、美國棉織業公會總董、今日發表安定市價計劃、將七月一日至十月一日、三個月間減少之產額、應等於一個全月工作所產數量、再自十月十五日起、各廠停止夜工一年、以消存貨、提高自（國民社）

上週花紗微漲

上週棉市之上漲、可稱日在颶風駭浪之中、隔日之漲願、動輒兩許、其原因不止一端、但其關鍵仍在美棉、當過初美棉虫害及天氣不佳之報告、相繼傳佈、此地人心看至七八分者、到處可聞、買氣漸濃、鄭標竟恢復二月前之最高峯、此爲全盛時代、週末以美棉田報告雖利於多頭、而賣戶散閒、市價低廉、且本埠外棉存貨達念萬包以上、尚有增加之勢、所以大戶中續猛拋、於是形勢復趨悲觀、棉市趨向就週末狀态推測、不易樂觀也、玆列前上週收盤行情如後、

	最高價	最低價	前週收盤	本週收盤	比較
七月	三一・一五	三〇・[illegible]	[illegible]	三一・[illegible]	大三〇
八月	三一・五五	三〇・七五	三〇・五五	三一・八〇	大四五
十月	三一・六〇	三〇・七〇	[illegible]	三一・三五	大五〇
十一月	三一・七〇	三〇・八〇	三〇・九〇	三一・四〇	大五〇
十二月	三一・六五	三〇・九〇	三〇・九五	三一・四五	大四五

現棉廠需未見發展、各廠需添辦少許急用者、華廠棄棉、有多量存積、且大多係大價、故暗虧甚巨、諸慎如某某等廠、在美棉方面之損失、亦在數十萬、新棉情形、浙路尚佳、長江一帶稍有差異、當太路良好、屬北收三東則倘於劣像云、附錄上週開出之現棉交易如下、

種類	數量	最高價	最低價
山東細絨花	一・〇〇〇	三[illegible]	[illegible]
天津粗絨花	一〇〇	[illegible]	[illegible]
火機花	七〇〇	[illegible]	[illegible]
勃羅去花	三一〇	[illegible]	[illegible]
陝西花	五三〇	[illegible]	[illegible]
太倉花	二八〇	[illegible]	[illegible]
下沙花	三一〇	[illegible]	[illegible]
來黃花	二〇〇	[illegible]	二九・二五

上週棉紗市況結果漲跌有限、惟一週中之變化、異常巨大、多空勢力在上週無分軒輊、某廠空頭落鳴州多、而散戶與某幫之購買力亦強、紗市之號豐倍原棉馬首是瞻、以本身立場言、現值頗難支持、良以經濟衰落、農村破產、國家多事、與夫外紗價格低廉、尚非跌價不可、然雖跡兆非佳、而能維護現狀者、端賴原棉之力、玆錄前上週收盤價如後、

	最高價	最低價	前週收盤	本週收盤	比較
七月	一四九・〇〇	一四二・四〇	[illegible]	[illegible]	[illegible]
八月	一四六・五〇	一四二・九〇	[illegible]	[illegible]	[illegible]
九月	一四七・七〇	一四三・〇〇	[illegible]	[illegible]	[illegible]
十月	一四六・九〇	一四三・五〇	[illegible]	[illegible]	[illegible]
十一月	一四六・〇〇	一四三・七〇	[illegible]	[illegible]	[illegible]
十二月	一四七・〇〇	一四三・八〇	[illegible]	[illegible]	[illegible]

現紗去路尚形熱鬧、價亦有一二兩之提高、惟週末形勢又呈弱疲之象、路恐又由熱鬧而轉入冷落、上週共成交約一萬二千二百包、玆將各幫購買數量條列如後、

上週標金之回顧

上週間標金有劇烈之變動、波瀾洶湧、日有十兩以上之曲折、自週初開盤、最高七百九十兩〇一錢、當價出七百六十兩、計大十五兩、[illegible]、當以銀行結價[illegible]、休假期內銀市通[illegible]、旋後本埠匯市亦極緊張、更以大戶空頭急予抵進、價乃直上青雲、竟少四頭、迭至三天、計廿餘兩、遠期申現七百八十兩〇八錢之最高峯、紐約西[illegible]海風始息、忽聞洛桑會議將有解決賽字之期望、人心頓轉直下、市況頓[illegible]、賣氣猛漲、以致[illegible]、週末竟已破進七百六十兩、計小到五十八兩、並傳洛桑已有簽字消息、最後收盤爲七十一兩四錢、比上天中、有念二兩

種類	最高	最低	比上週
大條近期	十六辨士七五	十六辨士六二五	長一二五
又遠期	十六辨士八一二五	十六辨士六八七五	長一二五
美銀價	二角八分五	二角七分八	長〇五
孟買市	五十七羅比一四	五十四羅比〇五	跌四〇
英匯掛牌	一先令七辨士[illegible]	一先令七辨士[illegible]	不動
美匯掛牌	二十七元[illegible]	二十七元[illegible]	縮[illegible]

八錢趨順、統核比較對曆前（六月末日）尙漲八兩、[illegible]約共四十兩之外、[illegible]英美銀市略目回長、本埠匯市掛牌計先令扯平、美金縮一二五、而銀行內部尙無變遷、計英美俱見初顛跌、週六後回漲、英美[illegible]美對英九三七五、金業中英美申價猛日交易頗稱暢盛、惟抑[illegible]紛紜、大半乘頭、結價計數六七十萬、日商十餘之譜、交見低、計七兩七錢有奇、[illegible]餘人月份籌碼約計二萬條之譜、後日實質比較前一週須略[illegible]、但多率頗方向在對時控制之勢、惟洛桑結果能使匯市變動以後必難長、本市多之勢矣、今將英美銀市及標金高低價列表於后、

紗布交易所一星期登帳價格表

標準棉紗（反手二十支人鐘）

	星期一	星期二	星期三	星期四	星期五	星期六
七月期	[illegible]	[illegible]	[illegible]	[illegible]	[illegible]	[illegible]
八月期	[illegible]	[illegible]	[illegible]	[illegible]	[illegible]	[illegible]
九月期	[illegible]	[illegible]	[illegible]	[illegible]	[illegible]	[illegible]
十月期	[illegible]	[illegible]	[illegible]	[illegible]	[illegible]	[illegible]
十一月期	[illegible]	[illegible]	[illegible]	[illegible]	[illegible]	[illegible]
十二月期	[illegible]	[illegible]	[illegible]	[illegible]	[illegible]	[illegible]

標準棉花（漢州細絨紡二十支棉紗原料）

	星期一	星期二	星期三	星期四	星期五	星期六
七月期	[illegible]	[illegible]	[illegible]	[illegible]	[illegible]	[illegible]
八月期	[illegible]	[illegible]	[illegible]	[illegible]	[illegible]	[illegible]
十月期	[illegible]	[illegible]	[illegible]	[illegible]	[illegible]	[illegible]
十一月期	[illegible]	[illegible]	[illegible]	[illegible]	[illegible]	[illegible]
十二月期	[illegible]	[illegible]	[illegible]	[illegible]	[illegible]	[illegible]

洋厘微升　銀拆二分

洋厘　昨值（星期日）銀行循例封關、市場清稀、錢業略有出納、早市交易尚覺可觀、厘價較前午復升一厘一毫七忽半、爲六錢九分四厘五毫、成交四十二萬五千元、午市狀況平和、買賣雙方、厥厥相靈、片刻收市、小去一毫二忽半、爲六錢九分四厘三毫七忽半、交易五十三萬元、小錢莊二十二萬元、江南小洋早見較昂、因跌二厘、上下午二市同爲六錢〇七厘、交易計共四千數百角、廣東雙毫、亦見回疲、上午開出跌一厘七毫半、爲五錢八分七厘二毫半、午市加起二毫半、做開五萬角、銅元勿更、計四百二十五千文、交易計共九萬八千串、公共汽車一萬二千串、以上均由袁泰莊代出、另有法商電車公司出售三千串、銅幣一元兌銅元二千九百五十二文、角坯三百四十九文、貼水四十六文、銀拆三分云云、

上週證券市　上落極微　交易稀少

上週七月四日至九日、債券市場、因環境消息之衝突、致價市忽起忽落、人心乃隨之爲升降、宋部長回部視事、而東北關稅問題糾紛未已、財政略有辦法、而平津之謠不息、在此飄搖不定時、田象當然恍惚、如過一略好半元左右、週二三即又回降一元左右、週四至週六雖屬呆滯、至貫交易、除少數散戶進出較頻外、大戶略有購進而已、成交尙少、故上落亦無甚差別、結果比較略高數角而已、成交總數、華商公會一千二百六十萬元有奇、物品七百〇九萬元、

米市

▲滬南　昨日各路來船、來源十數艘、本街店胃略動、厚薄粳各數次、其餘坐定、行情如左、

常帮白粳	一五・八〇	一四・八〇
錫帮白粳	一五・[illegible]	一四・[illegible]
江陰白粳	[illegible]	[illegible]
同里白粳	[illegible]	[illegible]
特別粳稻	[illegible]	[illegible]
張堰粳稻	[illegible]	[illegible]
同里洋尖	[illegible]	[illegible]
又 陰元	[illegible]	[illegible]

▲閘北　昨日西路米船到約十三四艘、市形交易不爽、河下銷客淡薄、[illegible]

船期

▲昨日進口輪船

輪名	來自	公司
開平	秦皇島	開灤
生興	天津	[illegible]
大和	青島	怡和
市府	寧波	[illegible]
陽生	長江	太古
江天	長江	招商
沙市	長江	怡和
順天	香港	太古
濟南	汕頭	太古
廣州	[illegible]	招商

▲內海出口船期

[illegible]

▲外洋各口船期

[illegible]

此蘇州女孩　有生以來未嘗疾病

其父說明她何以如此康強

父母爲其子女身體不佳日夕焦慮而不知何法可使之愉快康強者當以沈君承勳之言爲絕佳之消息沈君係蘇州護龍街匯和商店總理其來書云「小女兆瑾誕生以來未嘗疾病因予偶見其微有不適立投嬰孩自己藥片無不迅速復原玆寄奉兆瑾背影一幀以伸欽佩幷示其康強茁壯爲何如也」　嬰孩自己藥片係由小兒專醫特製之兒科聖藥味美質純性和効大統治小兒食積便祕腹痛發熱嘔吐泄瀉痰厥傷風蛔蟲出牙以及其他腸胃疾病　遠東總發行上海江西路四五一號韋廉士醫生藥局各藥房均有出售每瓶七角六瓶三元五角郵費不取

嬰孩自己藥片　使我康強體樂

電影時報

巴巴爾蘭綏羅克 Borbrara Stanwgck

她是環球公司在百老滙歌舞界去聘請了來的。說她有演影戲的天才。她的眼睛與嘴唇的表情最能感動人。她到了環球公司以後。一連拍四部戲。以"Ten Cent a Dance" "The Miracle Woman" 兩本爲她成功的作品。

電影與新劇

（水草）

雖說同樣是藝術，同樣是戲劇，但電影與新劇，總究是不同的；而且她的不同地方，也並不是一小部分。這種明顯的地方，我們不用來說；那種不明顯的，卻非我們來研究一下不可了，因爲在現在國產影片裏面，往往犯着這種毛病，現在讓我分兩方面來說：

（一）佈景不同　電影佈景，與新劇佈景，本來是不同的。因爲電影尙眞，新劇當然是假的。惟其是假的，所以我們看了眞的，就覺得希奇；也惟其是眞的，所以我們看了假的，就覺得討厭。所謂假的，在電影裏面，也不能說是絕對沒有，如室內佈景，大多就是假的，然而使我們看了，卻如眞的一樣。所以電影佈景，假的也就要像是眞的，才不失爲電影佈景。（本來電影佈景叫置景，這裏混同用之。）否則電影佈景，便是新劇佈景，使人看了便糟。這種毛病，大多用在外景地方，因爲國產影片，大多不肯犧牲，往往幾種外景，就在自己攝影場上，架搭起來。搭得像的，還可一觀，搭不像的，便如新劇一樣，一望而知其爲假的，一張片子，就此大殺風景。甚至也有不用搭架，什麼高山大厦，或戰場上的慘況，就在一張布上，粉繪一些。你想這樣東西，死沉沉的，還有什麼看處。新近正在開映的某有聲片，牠攝戰場一幕，就是如此辦法，把機關槍洞口，畫一道小舌口似的東西，吐進吐出，活像變小戲法一樣。這種辦法，我以爲他們完全學新劇做品，卻不知新劇到此倒反有人，連影片到此就整片被其糟糕了。

「化身博士」是他成名代表作品，以表演成功的福萊瑪士

（二）表演不同　電影所謂表演，其實一切都要尙眞，使我們看了，眞像身臨其境一樣。同時我們看電影與看別的東西，觀點也是不同，好像社會眞有這麼一回事，被我親眼看見一樣了。所以論到表演，與新劇之做作派的，也完全不同。儘新劇裏如小丑之類，儘可以任意胡調，但試問小丑眞的是個其人的時候，眞有這樣的胡調嗎？恐怕是沒有的。這因爲做戲做戲，戲畢竟是做的，演員便不得不做了。正如說其人壞，說起來總是格外壞的，其實其人何嘗眞有這樣壞呢！所以電影裏的表演，就要適得其當，過此就爲過火，或者太來做作。走路固不用步法，就是坐也自自然然，不用有一種坐法。至於立，更不像新劇裏忘什麼背立，儘可隨劇中身分，便而便之。有許多國產影片，一對老夫妻出來，總是對坐而談，有像新劇裏面，一張桌子，兩旁坐下人來。這種談法，我想是做老夫妻的，談話時候，必不如此呆板。還有對打時候，總是一來一去，好像打對拳一樣。試問事實上混打時候，有沒有這樣。總之表演處處要其自然，不能有所做作。否則會使人看做事實是事實，電影是電影，電影與事實，總要打成一片的。

上面所說，當然都是淺薄之言，知之者可發一笑，不知之者以爲我的人太會吹毛求疵。或說電影電影，原不過是玩玩而已，要你何必多話哉？那末我不話了。

以面目表情成功的新明星。葛洛麗絲遠脫 "Gloria Stuart" 的幾幕表情。

「密探隊」

（勞人）

「密探隊」，這又和「歐戰外史」同樣性質的軍事偵探片。片述聯合軍密探隊隊員路易士亨和兄弟二人，往探立琪蒙城同盟軍衛守的虛實，以便決定進攻的策略。二人入敵前線，由路易士喬裝敵軍上尉，亨利則被敵人擄去。因此路易士後來竟結識敵軍大將的家屬，並且和他的女兒發生了戀愛。那時亨利在獄中，秘密寄書於路易士，叫他在敵軍電報署中，發一僞令於司令官，命他們移防他處，俾得聯軍乘機攻入。不想事機不密，被敵軍密探隊偵悉。隊長即知路易士爲間諜，強要他與其弟相見，使他有何辦法。此時弟兄相會，假作決鬥。亨利勸他傷他，以防洩事。但路易士那裏肯忍心殺他，終至亨利奪鎗自殺，方釋來疑。路易士遂在電報署發僞令，不想又被密探隊發覺。雖經脫逃，然結果總仍被執。至時大將欽其勇敢，破例禁之入獄。至於後來，當然與大將女兒結婚，但這可未表示出來，也是西片中的老個例子。

全片於熱鬧中帶冷靜，嚴肅中帶溫柔，所以使人看了，極感調劑的舒服。片中有猛烈的炮火。有慘酷的肉搏，但也有溫膩的談愛，和陰險的暗鬬。劇情雖然比較簡單，然而有這種複雜的表演，總究也是難得了。

Richard Dix的路易士，頗能表示一個勇毅的軍士。不屈服於淫威，能取勝於機智。Shirley Grey的大將之女，幽秀雅淑，有大家風，而又能不分親敵，熱烈同情於路易士。Gavin Gordon的敵軍密探隊長，一副處處留意表情，亦足見他有深銳眼光，頗足稱職。

全片固然以軍事偵探爲主，但中間又穿插兄弟之親，男女之愛，以及仇敵之恨。因爲酒後，我且只寫這些，完了。

表演聖手約翰巴里穆 "Arsene Capin"

將來還在國泰公演了。是他們弟兄兩人

第一次合演的傑作。現已完全出版了。

這種手是女人們對於愛情的表現

新片"Thunder Below"將來在光陸開演，是卻司畢克福，泰露拉班克赫斯二人主演的

將加入影界之歌舞明星李麗

女明星如何消夏

（好萊塢消息之一）　（影）

時間的輪廻不停的前進，寒來暑往，秋收冬藏，一年年的像飈輪樣的幻滅，年輕的人們，他們雖然對於青春時期非常的留戀，但又有什麼法子去使那幻滅了的青春，像草木般的逢春復活呢？一二八的印象，還閃爍在我們的眼前，而夏之神又倏忽地再度和我們相會，半年的時光，又不知不覺的斷送一個盡絕了！只叫得戀春的少年，目覩了時光的速滅而中心感慨系之呢？

×××

充滿了神秘的好萊塢，在街市的上面，我們到處可以發見那女星的足跡，時常沉浸在快樂之國的她們，一切的一切，是和平常的女子有所不同。尤其是她們所穿的衣服，種種奇幻的新裝，時常會映演於人們的眼簾之前。每一個季候，甚至每一個月份，每一個日子，她們都會把不同樣的新裝，穿在各人的身上。當她們在街頭走過的時候，又怎能令人不去注意她們呢！

××××

烈日高掛在我們的當頭，寒暑表中的水銀，又每天在很快的昇高了，這分明是夏天又到了，暑氣重臨的時節。但我們如果在好萊塢呢，也不必去翻査歷書，更不用人們來報告，祇要目覩了女星的衣服，便可知道那已是夏季的開始。紅的，綠的，長的，短的，赤着臂膊，露着雙腿，各人都穿着夏季的新裝，據說這都是由她們自已打樣，所以誰都穿別出心裁的衣服。我們如果偶然的傻倖而立在女星的隊伍之中，香味撲鼻，星光燦爛，幾乎要當做處身在仙女之邦，女兒之國呢！

◈◈◈◈

天氣是如何的酷熱，當頭的火傘，也許會把她們的皮膚曬黑，所以在夏天，中午的時節她們是不肯輕易出來的，就是有緊要的事情，偶然的行走於街頭，也總是張着一頂小傘，顯然是怕曬黑了面孔。然而一到了傍晚的時節，她們卻耐不住再守在家裏，都要出來了。剎然間把好萊塢街頭上的靜寂打破，而空氣間便充滿了脂粉的香味，自然是變換了一種景象。

◈◈◈◈

在那時候，人跡稀少的咖啡館中，也一變了中午的景象，由冷寂中恢復了熱鬧。她們呢，有丈夫的自然可偕了丈夫，攜了兒女，走進咖啡館去消夏，沒丈夫的也應去找到一個情人，在咖啡館中情話緜緜，是人生無上的樂事，祇有一般失意的女星，她們或是還沒有找到戀人，或是和丈夫才告仳離，自然沒有男子來相伴，但也會去找幾個同病相憐的女友，在咖啡館中消此長夏。而那時呢，咖啡館中，冰淇淋，汽水等，各種冷食的銷路，自然有驚人的紀錄呢！

◈◈◈◈

女星之中，自然也有不少的她們，是歡喜運動的，然而在夏天呢，她們對於別種運動，都是厭棄了，祇有網球是她們最愛的運動。也是傍晚的時節吧，幾顆年輕的女星，在草地的上面，快要落沒的太陽，斜射在她們的身上，金黃色的頭髮，顯然是分外的動人了，光線和她們的目光相接觸的一剎那，兩顆水晶球，不啻已成爲光芒四射的藍寶石，不過雪白的肌膚上，被淡黃色的太陽映射在上面，潔白的程度，已是多少減退了些。當她們在發球的時候，姿態的美妙，動作的活潑，又豈是平常的女子所能及其萬一呢？（未完）

「芭蕉葉上詩」的昭昭是王人美主演的。這是她在本戲的服裝。

這是女明星黛麗娥的寶宅，這種整齊的佈置。確可以證明她有高尚的生活。

舞隊

這是米高梅公司的歌舞團的舞蹈明星全

本室電話　九二六九二（每日上午七時至十二時）

今天電影節目

戲院	片名	主演	票價	時間
國泰	催內提督		一元半 二元	二時 五時半 九時一刻
光陸	飛行大王	李鼎蘭倫	一元 一元半 二元	二時 五時 九時一刻
南京	密探隊		六角 一元 一元半	二時 五時 九時一刻
卡爾登	三十六行	葛洛克	六角 一元 一元半	二時 五時 九時一刻
新光	一夜豪華	天一片	六角 一元 一元半	二時 五時 九時一刻
花園	飛行大王	李鼎蘭倫	一元 二元	九時半
夏令配克	有夫之婦	天一片	四角 六角 八角 一元	二時 五時 九時一刻
巴黎	口蜜腹劍		四角 六角 八角 一元	二時 七時 九時一刻
北京	科學怪人		四角 六角 九角	二時 五時 九時一刻
中央	兩過天靑	天一片	四角 六角 八角	二時 五時半 九時一刻
威利	愛情的	聯華	四角 六角	二時 七時 九時
光華	紅淚影	胡蝶	二角 三角	二時 五時半 九時一刻
黃金	便宜爹爹	鳳爾斐	二角 三角 四角 五角	二時 五時 九時一刻
新中央	梅花落	明星片	三角 四角 六角	二時 九時
恩派亞	玉堂春		二角 四角 六角	二時 八時半
百老滙	讓功得美		二角 四角	四時 七時 九時一刻
九星	咫尺相思	珍妮蓋諾	二角 四角	二時 五時半 九時一刻
明星	慈母	明星片	二角 三角 四角 六角	二時 五時半 九時一刻
浙江	體育博士		二角 三角 六角 九角	二時 五時 七時一刻 九時
卡德	救火英雄		二角 四角	二時 九時
奧飛姆	鐵血軍史	中國戰史	一角半	八時起
山西	飛		二角 三角 四角	二時 七時 九時
虹口	水戰番鬱	丁慕蕾	二角 四角	二時半 九時
東南	人獸奇觀		三角 五角	二時半 四時 七時至九時
萬國	海上閻王		二角 三角	三時 七時 九時
福安	光榮史	十四日起映	四角 六角	二時半 五時 八時半
東海	舊時京華	鄭小秋 朱秋痕	二角 四角	二時 四時 九時一刻
共和	抗日戰史	聯華片	二角 四角	二時 七時 九時
中華	紅蓮寺	明星片	二角 三角 四角 五角 六角	二時 七時半
閘北	三箭之愛	明星片	二角	二時 五時 七時半
天堂	蝴蝶花醉		二角 三角 四角	二時 六時 八時半
南京				
首都	慈母	明星片	二角 三角	二時半 五時半 八時半
國民	尷尬		四角 五角	二時半 五時半 八時半
世界	逼婚		四角 六角	二時 五時半 八時
大光明	心痛	丁子明	二角 三角	二時半 五時半 八時半
南京	表演	張保慶	二角 四角	[illegible]
明星	紅淚影	胡蝶	二角	二時半 五時半 八時半
中央	孟姜女		一角 二角	二時 五時
新光	恒娘	聯華片	一角 二角	二時 五時半 八時
杭州				
杭州影戲院	紅蓮寺		一角 二角	二時半 八時半
湖西大禮堂	海枯石爛			二時 八時
大世界	小霸王	王沖	二角	二時半 八時起
無錫				
中南	京戲		三角 四角 六角	二時 五時半 八時半
光明	九龍山		二角	二時 五時半 八時半
無錫	賢父孝子		二角 三角	二時 五時半 八時半
新光	兩大天王		一角 二角	二時 五時半 八時半
蘇州				
蘇州	優哉遊哉		二角 四角 六角	二時半 五時 八時半
樂羣社	停演	修理內部	二角	四時
東方	歌舞表演	天眞少女團	四角 五角	二時 四時半 七時半
青年會	璇宮艷史		三角	二時 五時半
大光明	南國之春		二角	二時半 五時 七時半
公園	紅粉軍人	陳燕燕	二角	二時半 四時半
光華	舞女血		二角	二時 五時 七時
南京	笑片		一角 二角	二時 五時 八時半

南京水西門外陳調元軍軍械庫
彈藥轟然爆炸
死傷多人　附近房屋多燬
投水避火　溺斃亦不少

◎南京十日電、水西門外大王廟內、設有陳調元總預備軍團軍械庫、十日晨九時、忽然爆炸、延至下午四時許、猶轟炸未已、玆將調查所得誌次、

軍械儲藏　水西門外牌坊街、設有陳調元總預備軍團修械所一處、此次陳部調江北剿匪、乃將所有大批械彈、運送來京放置、租賃幾處庵廟存儲、水西門外大王廟、亦爲儲藏軍火之一處、該廟前後共有三進、每進三間、所置軍火、以中進三間堆藏最多、後進亦儲藏不少、中有炮彈開花彈鎗械、並有地雷百餘個、價值甚鉅、該廟有和尚五六人、主持僧名空寂、僧等原住後進一幢、自租與該軍儲藏械彈後、和尚乃移住前進樓上、庫內並駐有陳軍兵士一排約二三十人看守、食宿亦在內、

爆發起火　十日晨九時許、庫內砲彈不知如何忽然爆發、轟然巨響、聲震遐邇、鐵片四射、俄頃之間、第二炮又行轟炸、旋即繼續不絕、火光四起、砲彈聲之後、槍彈聲又起、劈拍如連珠、槍彈聲中又有砲彈聲轟起、猶如敵人之施排砲、旋有地雷之聲爆發、爆聲尤鉅、如是者有三小時之久、嗣至下午、砲彈聲漸稀、約隔十分鐘發砲彈聲一響、但截至下午四時止、猶在轟炸中、當爆炸時、該廟立即着火、冒穿屋頂、俄頃即成灰燼、隔壁之彭姓木行亦着火、燃燒淨盡、大王廟附近西水關一帶草屋、旋亦着火、第九分駐所之派出所亦起火、其餘房屋着火之處甚多、當時濃煙湧起、直干雲霄、石頭城中、西北半壁、幾全爲烟火所籠罩、死傷人數甚多、

狂奔逃命　砲彈爆炸後、廟中和尚急向外逃竄、庫中看守兵士亦均倉惶逃出、附近居民聞聲尤驚恐萬狀、扶老攜幼、倉惶四散、上河街一帶、居民均捨家遠走、亦有由夢中驚醒、因天氣炎熱、人多裸眠、一般婦女、香夢猶酣、驟聞禍響、咸起奔逃、不及穿衣、竟有袒胸露腹狂奔逃命者、有不及遠逃、多伏在外關頭之護城河下躲避、惟流彈亂飛、被鐵片擊傷者爲數甚夥、傷勢較重者、有該處居民榮老四、及北傘巷民婦陳氏及一老嫗、五區警士吳陵生、及消防隊員數人亦受傷、

躍河滅頂　市衛生局派有救護車從事救護、彈片遠射、竟有飛至城內南灣一帶、傷及民人者、死傷總數、尚在調查中、並炸傷救火員二人、附近居民躍河圖逃者有四十餘人、因不善游泳、致遭滅頂者竟有二十餘人、對岸居民悉避水中、房屋悉爲焚盡、

無法可救　當起火時、城內各消防隊均聞聲馳至、惟以彈如雨下、不能近前、祇得聽其延燒、無法可想、該管瓦長街第九分駐所巡官金範立、率警士前往彈壓、亦祇能遠立、無法施救、一面報告第五警察局、由該局長袁广任率領巡長郭清白、巡官郭巡秀、馳往照料、又憲兵司令部亦派有兵士一排馳往彈壓、均在水西門城洞指揮、斷絕行人交通、以免危險、附近各地如下浮橋等路、均禁止行人、只許入城、不得出城、並禁止登上城頭、

爆發原因　此次機砲子彈爆炸損失、聞爲數當在數百萬以上、至肇事原因、有謂兵士早炊餘燼未息、落在砲彈上、以致燃着者、有謂彈藥受潮濕天熱、致起爆炸者、經警局傳訊看守兵士、均已畏罪潛逃、肇事眞因、一時尙難徵實、至晚刻、所有軍警、尚在附近彈壓、並調查一切經過情形、

主任被捕　該軍械所主任朱玉山已被捕、押解至警備司令部審訊、

據該軍軍械處長王華清談、該庫原有迫擊砲彈一千顆、手榴彈二千顆、一星期前由合肥運來子彈四船、亦存該庫、計迫擊砲彈三千餘顆、手榴彈八千顆、馬槍子彈三十餘萬發、過山砲彈三百餘顆、軍部次長陳儀十日下午、親赴水西門視察、

死傷調查　據最後調查、衛生事務所救護隊乘救護車前往救護、計有嚴俊列周李凡關金木邵小王楊大連王春香樊光法等七人、車送二道高井事務所、施用手術醫治、並將重傷之孫眞珠朱長發等三人送往中央醫院治療、第一軍醫院救護隊救護輕傷者數十人、第五警局警士吳陵生、及保安隊隊員三人、均當場受傷、附近居民受砲彈炸死者約二十餘人、

火燬甚多　附近房屋損失爲河西大王廟三十餘間、民房二十餘間、另附近草棚五十餘間、河東草棚一百〇六間、瓦屋五間、共八十六戶、又在該庫河邊之木排六堆被燒甚多、

日人拾彈　十日下午二時、有日人近筠一郎赴水西門出事附近、檢拾砲彈殼子、斯時該處警士即上前禁止、該日人不聽、當帶往警局、通知陸部轉知日領署詢問、旋由日領署派員領回、

清晨失愼　南京十日電、南京西南城門附近之大王廟彈藥局、今晨九時爆炸、濃煙直沖、高數十丈、全城皆聞爆裂之聲、死傷人數現尚未悉、（又電）現悉大王廟火藥局今晨六時即已失愼、但因距城較遠、直至九時火勢蔓延後、城中居民始聞爆裂聲、現尚在延燒中、住於該處附近之鄉人現紛紛入城避險、聞火藥庫乃屬於陳調元之軍隊者、當爆炸時、駐有衛兵四十名、想多已葬身火窟、通該藥庫之各街道、現有軍警持手槍梭巡、交通暫時阻斷、紅會救傷隊已候於城門、俟炸聲停止、前往檢覓死傷、附近商店初聞炸聲、爲之大恐、紛紛閉門、但目下秩序已復、（路透社）

據官場今晚消息、今晨火藥庫之爆炸、重傷九人、輕傷三十人、現知必有多人死於非命、但人數尚不能決定、彈藥所儲之廟宇、今已炸爛、尚有附近之警署一所、亦劃爲平地、炸聲於下午停止、火至晚間六時始漸勢殺、但消防隊晚間仍在射水、以熄餘燼、聞廟旁村民多人曾投水以避火、溺斃者必不在少數、（路透社）

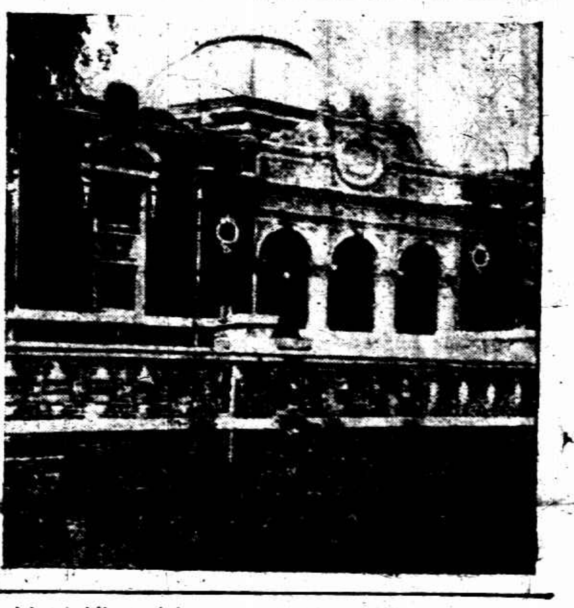

□世界運動會之副產物　藝術競技場在洛杉磯之美術博物館

橫道河子在火焰中
軍車互撞死傷多人
日兵開往消息杳然

◎哈爾濱十日電、今晨哈爾濱得訊、橫道河子刻在火焰中、據該鎭兩日前有爲華兵二千五百人圍攻之說、今晨續聞有數俄人被疑昨日抵抗華軍、已遭槍斃、昨夜有軍用火車、滿載華兵、並砲十二尊、與載日兵一支隊之機車一輛互撞、致死傷二十人、聞橫道河子及該地周圍現均由華兵佔守、日軍曾由海林與一面坡派兵前往該處、以期恢復治安、但迄今未有消息傳來、（路透社）

◎哈爾濱十日電通電、昨日午后接中東路來電、中東路橫道河子附近、有滿載多數軍需品及砲十二門之軍用列車衝突、列車即時顚覆、死二十餘名、重輕傷多數、該地附近之義軍約二千、破壞鐵道、致一面坡之急援列車、不能開往、軍隊亦無法出動、

輝南成焦土
義軍克復經過

◎北平十日電、自衛軍唐聚五部大刀隊、撫朝陽鎭外、已將輝南縣城佔領、駐城內于芷山逆部退城外二十里地方、當自衛軍李乾坤奪輝南時、雙方戰極烈、日軍用重砲猛轟、居民死二百餘、城內外房屋傾頽殆盡、已成一片焦土、

日兵到天津
一部往山海關

◎天津十日電、日本由第一第二兩師團中所派遣之中國駐屯軍交代兵、今晨在塘沽登岸、山縣少佐所率之東京部隊、於今晨九時抵天津站、十時半赴日本女學校、一方落合少佐指揮之札幌、旭川、部隊、今晨十時乘由塘沽開出之火車、往山海關及秦皇島、下午二時至該地點、（電通社）

平謠榆關失守

◎天津十日電、北平謠榆關十日失守、不確、

義軍逼近海龍

◎北平十日電、瀋海路海龍附近義勇軍、分南北兩路向海龍縣城推進、已達距城二十里王家林子、城內逆軍僅四百人、瀋海貨運即停、

瀋僞警被繳械
義軍將攻城

◎北平十日電、瀋訊、瀋陽警察有通義勇軍嫌疑、被日人察覺、九日一律繳械、現十人僅發槍一枝、子彈數粒、暗中仍有日人監視、◎北平十日電、僞奉天省會警察局接報告、義勇軍大刀隊定日內入城、該局飭屬嚴防、

□世界運動會田徑場鳥瞰　將於本月三十日開幕（至八月十四日）之世界運動會、會場建築費達數百萬金元、場之附近建有亞林匹克村、爲大會五十國選手及職員休息之所、

海城戰事未停

◎北平十日電、義勇軍八日佔海城屬齊家園、截至九日止、戰仍未停、

于芷山逆部被圍

◎北平十日電、駐南山城鎭于芷山部、被義軍關象陽李景揚部包圍、于住北山城鎭、電本莊求救、本莊派空軍八架往援、

日人在長春
建總監府

◎北平十日電、日人在長春建築總監府、並建築關東軍司令部、

徐寶珍攻日軍
日電謂日軍陷訥河

◎齊齊哈爾九日電、齊克線方面之徐寶珍軍二千、今晨突如倒戈、與日小泉枝隊開戰、現正激戰中、（日聯社）

◎齊齊哈爾十日電、小泉枝隊、驅逐徐寶珍軍於東方、昨午后二時、占領訥河縣城、（電通社）

營口日人築圍牆

◎北平十日電、日人沿營口築極大圍牆、防義勇軍襲擊、

宇垣由朝鮮返東京

◎漢城十日電、宇垣朝鮮總督、今日上午十時由漢城出發、十四日可抵東京、（電通社）

□日本出席世界女游泳選手之神氣

日參次眞崎回去

◎東京十日電、滿洲中之眞崎參謀次長、今晨由大連搭烏拉爾丸抵門司、下午復由海路東上、當其抵港時、先謂視滿之結果、在復命閑院宮之前、不能有所陳述、繼謂在由錦州歸奉途中、清剿軍事、但即被日軍擊退、至於承認「滿洲國」事、因關內外亦有急進論與尙早論二說、孰是孰否、不能言之、或謂在滿兵數過多、或謂兵力不足、此皆見解之誤、故須進京後與各方協議、方能決定也」（電通社）

瓊州海空軍
統歸十九路軍

◎香港十日電、留瓊機隊及海艦、統撥歸十九路軍勦匪、蔡擬委陳慶雲爲艦務處長、◎香港十日電、陳策九日下午派李紹剛等乘法郵廣東號赴瓊、宣示接受調停苦衷、及準備譚啓秀到瓊檢閱、租定載兵離瓊赴廈之商輪、定十一日赴瓊、◎香港十日電、旅港瓊人、以蔡廷鍇調解海軍、使海口未被毁者得保存、擬集款三千、爲蔡立碑紀念、◎香港十日電、蔡廷鍇定十二日偕鄧世增赴廈、抵福州後即成立綏靖公署、委鄧代拆代行、

粵中大教授
聯合辭職離校

◎香港十日電、中大教授一百三十三人聯合辭職離校、一說係被鄒魯撤換、昨發出告別同學書、內有雖則我們仍本着一向研求學問的態度、毫未參加任何派別、然而欲繼續純潔的敎育生活、已終歸爲時勢所不容許了、

桂軍開拔入粵

◎香港十日電、王贊斌師第一批莫德宏周沅兩團、十日由梧乘輪開拔、十一日可抵三水、步行至軍田、登車赴韶、第二批蘇新民團及直屬部隊、候第一批輪回梧、始能開拔、王贊斌胡若愚周沅等十日先抵省、陳濟棠派參謀攜現款三萬、赴三水慰勞、

福安艦失踪

◎香港十日電、省方傳福安艦觸礁沉沒、但南石頭海軍無線電總站消息、福安艦七日尙有電報、沉沒諒非事實、惟駛往何處、亦無確訊、

譚啓秀部運閩

◎香港十日電、譚啓秀旅全部集中黃埔定十一日下輪、十二日開始輪運、譚約十五十六日繼發、

廢兩爲元辦法
將提出中政會

◎南京十日電、宋子文對廢兩爲元全部計劃、及過渡時期辦法、即呈行政院轉呈中政會審議、

影星林雪懷等
誘匿兩女之訴狀
張志漢表妹辦心朱林　劉王氏孫女學戲去蹤
一是看客　一爲鄰居

◎北平十日電、大華各人似在偵緝隊、當局對此案決愼重辦理、審時對確有煙癮如朱飛秦哈哈等不肯直供、故加嚴訊、聞審林雪懷時、林質問、官我不吃煙、因何捕我、當被申斥、現此案大致已有頭緒、確無癮者可望釋、

◎北平八日通訊、大華影片公司演員朱飛・秦哈哈・林雪懷・陳秋風・吳素馨及伶人常立恒被捕後、昨日當局對該案業已偵查完竣、班主盧翠蘭及演員吳素馨、認爲盧爲班主關係、故傳至偵緝隊備詢、可望取保釋放、朱飛・林雪懷因被張志漢控告誘拐其表妹、將由公安局轉送地方法院、依法解決、秦哈哈・陳秋風前在北平犯有罪案、俟公安局查明後、亦送法院訊辦、當局對於大華演員與伶人常立恒、偵查結果、認爲分成兩事、因常伶既被人告發、同時並認爲有拆白罪名、故主張嚴行法辦、至賈素珍各報載爲妓女、昨日其父兄親到偵緝隊聲明、並非妓女、且具有正式保結、至張志漢控告原呈、大意謂其表妹年十八歲、過繼張門、自大華影片公司來平演戲、每日必攜帶其傭人往觀、歸家後即贊美朱飛・林雪懷等劇意精深、因在中央電影院經人介紹與朱飛等在東安飯店見面、至本月一日私出未歸、民根據傭人口述、朱林既誘姦藏匿民之表妹嫌疑、請求緝捕歸案訊辦、至控告伶人常立恒者爲劉王氏、控告常立恒誘拐其親生女劉夢蘭、本月二日正式向地方當局呈控、原呈錄下、

敬呈者、氏夫及子媳早喪、世居北平、遺下孫女劉夢蘭、同在北平過度、倚靠房產生活、[illegible]伶以賣唱爲生之常立恒、與氏爲鄰、今年春間、在開明戲院演戲、氏攜帶孫女到開明觀劇、不料常伶竟以眉目送情、引誘孫女一時被其誘惑、所以常伶到氏家數次、讚夢蘭相貌美麗、學戲必能唱紅、一生生活可有倚靠、氏於常立恒、時常往來、[illegible]常來氏家、氏對女行動、[illegible]加阻止、六月二十日下午六時、疏於防範、氏孫女竟洮匿無踪、查常立恒實有引誘情弊、氏雖到常伶住處數次、拒不見面、情殊可疑、氏因孫女逃走、……

台維拉
任智利臨時總統

◎智利京城九日電、智利革命領袖前駐美大使台維拉、今日就臨時總統、握最高政權、（國民社）

念五週紀念

上海德大蓆行

總店北石路對面 第一支店 第二支店北石路

本行分設各埠工廠化學督造各種花素軟蓆定價克己

大批 福建摺蓆 運到

大廉價一月 六月念四日起

大批 安徽竹蓆 運到

寧波摺蓆 廣東蒲蓆

各種龍鬚 精美汽車 坐墊

蘇寧蓆 行軍床蓆

認明總店三開間朝西門面 支店均雙間門面 電話九〇三九二號

緒綸

綢緞大同業

▲北市 大盛(南京路鑫謙弄口) 老介福(二馬路拋球場) 大綸(南京路拋球場) 老九章(南京路盆湯弄西首) 老九綸(南京路浙江路東首) 老九和(南京路虹廟東首)

▲南市 何恒昌(小東門內) 大昌(小東門內) 大成(小東門內) 立興祥(小東門內)

繼續 削碼再打九折 大減價二星期 七月六日起 七月二十日止

各局均設廉價部 特別犧牲不計成本

新世紀函授學社招生

特設「暑期作文科」 「文章是愈做愈好」

本社茲應各校學生之要求、特設暑期作文科、由章衣萍・姚名達・黃天鵬・吳羅天諸先生擔任批改國文、分高初二級、高級包括詩、詞、小說、戲劇、散文、一切文學創作、初級限制書信、記事、議論、敘事、解說、應用等文、題目由本社印發、作者自由命題亦可、期限爲三個月、從七月起至九月止、每月限作八篇、高級收費八元、初級收費六元、改卷迅速、批示詳明、報名從六月五日起、以三百人爲限、

社址 上海圓明園路二十九號

蘇州 女科鄭燕山甥祝懷萱 來滬 診所白克路人和里廿八號 電話九二六一二號

搜路人得到線索 大批盜犯

黑籍明眞相 男女十四名暫押捕房 候今晨解法院訊辦

昨晨一時許、老閘捕房之中西巡捕在廣西路一帶檢查行人、行經北海路口、忽有五人迎面而來、一見巡捕、忽向後退、捕等見狀、即喝令停步、前上檢查、但一無所獲、捕等因見其行踪可疑、即帶入老閘捕房、經探長詢問之下、始悉此五人曾犯盜案、並供出同黨數人、匿居貴州路某號屋內、於是探長即率領探員數人、於昨晨四時許按址前往、當場拘獲四人、並抄出手槍五枝、當即一併帶入捕房、該四盜又供出尚有同黨現匿居天津路大上海飯店二百三十八號房間、經探長前往拘獲一男一女、男名沈鵬飛、杭州人、二十五歲、女名仇阿巧、當即帶回捕房、由沈供出同黨南京人朱雙喜、現匿居法租界辣斐德路停雲里十二號、於是探長即率領探目探員多人、於昨晨八時分乘汽車、先投法捕房請求協助、經派二探員協同按址前往、當場將朱拘獲、並拘獲婦人丁張氏一名、後又在勞合路拘獲蕭阿梅一名、當即一併帶回捕房、由捕頭略詢一過、押候今晨一併解法院訊究、

爭遺產 邁婦上公堂 打死義父 茲事體大

妹妹自願犧牲 要求兩股均分 被告律師請求筆錄

本邑西南鄉曹行區人張彥山、向在同孚路二百八十八號開設張長順棉花店、生有兩女、長名金珠、嫁與梅家弄許家塘許姓、次女琴妹、亦已出閣、乃領養張俊發到家爲子、向來相安無事、今年廢曆正月廿二日張彥山病故之後、張女金珠爲家產問題、與俊發幾度談判、終無結果、玆許張金珠延律師向地方法院民庭起訴、要求分析遺產、被告張俊發則延陳學魯律師提出答辯、業奉陳秉信推事傳審、被告不到、由陳學魯律師代理到庭、

訊 據原告許張金珠供、五十八歲、問・因何涉訟、答・要求分析故父彥山公遺產、我父在日在同孚路開棉花店已有十餘年、俊發係二歲時抱來的、問・爾父死時有親戚在場否、答・無、並稱據說我父被俊發打死的、我父今年八十歲、問・爾現在如何請求、答・我父遺產爲本邑六保廿八九圖曹行區田十一畝上有房屋六間、又廿七圖內有田一畝三分、並有會款一百六十元、借款一百五十元、問・爾要分若干、答・我之胞妹琴妹對於遺產自願放棄不要、所以我現在請求兩份遺產、且父親臨終之時、鐵箱內尚有洋五百餘元、在生時亦借出數千元云云、

次 據證人陸阿香供稱、長孫人、張彥山是我結夫、生兩女、無子、訊至此、被告律師陳學魯起稱、原告供已死張彥山係遭被告張俊發打死的、但事關重要、應請書記官筆錄載明、至必要時俾得提起刑訴云云、問官遂諭展期審理、一面着原告下次到庭須邀乃妹琴妹到庭、原告唯唯而退、

少婦自盡

婦人潘張氏、二十七歲、住法租界東自來火街二十八號、丈夫業理髮匠、生一子、昨日氏購冷麵等冷食饅子、被丈夫瞥見、以冷食不衛生、不宜給小孩吃、因此竟生口角、氏憤而潛吞鴉片、經察覺送院、於下午六時三刻身死、

盜賣砲台機件

獅子林附近居民 泗塘河口 警探守候 黎明截獲艒艒船 拘獲收贓人犯 供出來源 主犯二人潛逃

前日下午一時許、吳淞公安第七區接得密報、謂有人盜賣獅子林砲台重要機件、今欲雇舟秘密運出吳淞口等語、七區據報、後即由區員印公田率領探目王耀・探員樊雲海・趙懷仁・李晉卿隨帶警士數人、密往蘊藻浜泗塘河口守候、因預料該船欲圖出口、必經此處、直候至昨晨黎明時、始見一艒艒船緩緩駛來、印區長即命偵探等上前喝令該船停岸搜查、見滿載大砲機件齒輪彈売等物、價值甚鉅、當場拿獲盜犯舟子等五人、謂該項機件等係向獅子林砲台附近之王阿東處買來、當派王耀等帶同五犯前往王阿東家搜查、王已聞風逸去、王之伯父王刑青帶案、並又在王之家內搜出砲件齒輪鋼件以及當房木料等不少、又在王家後面費頌和家內(費亦在逃)抄獲要塞探海燈座筋機一座、因該項機件案重、遂派警看管、旋又在獅子林砲台附近續獲嫌疑犯兩名、當即一併帶案、經李區長嚴訊之下、據該犯等供稱、一名徐小昌、三十歲、鹽城人、住上海楊樹浦張家浜草棚、一名馬超基、五十五歲、鎮江人、住上海公平路、一名周鶴元、三十六歲、鎮江人、住上海公平路、一名姚新昌、二十五歲、高郵人、(舟子)一名吳萬元、五十歲、興化人、(舟子)嫌疑犯郭世英、金緯清兩名、收舊貨爲業、王刑青、本地人、六十七歲、旋徐小昌供本月八日與周鶴元・馬超基・陳信福等四人在獅子林王阿東家收買求宥、區長核供、以該犯等竟敢串盜要塞砲件、案情重大、備文申解總局、嫌疑犯郭世英・金緯清・開釋、王刑青交保、一面即嚴令所屬及保安第七中隊緝拿在逃之王阿東費頌和歸案訊辦、

自縊男屍

中興路發現 一屍已腐 狀類兵士

閘北中興路永安公司棧房後面電桿木上、昨晨發現有自縊無名男屍一具、查得其年約二十餘歲、身穿藍布短衫袴、殘廢之人、其右手臂已斷去、爲一殘廢之兵士、因成殘廢後而退伍、無以生活、而致自縊、當由五區警署得悉、令飭金二圖地保投地方法院報驗、

俄丐屍棺

閘北新元堂派員起運

俄丐喬其拉地起愛夫、在第二特院看守所中因患病身死疑案、該院社會、引起中外人士之注目、業由法院通知同仁輔元分堂將屍棺運滬覆驗、以明眞相、各情已迭誌報端、玆悉同仁輔元分堂主任秦壽農君爲慎重計、於昨晨特派該堂職員兩人率同夫役四名、向南市救生局商借救生船一艘、趕往起運、又因現在適當潮水小汛期間、路程遙遠、於時間上深恐不及趕到、致悞要公、特僱小火輪拖帶、前往塘灣塚地將該戶棺起出、核對號碼、加貼封條、今晨八時許可抵埠、即備公函派員送往特二法院、轉送台拉斯脫路工部局驗戶所覆驗、

觸電

閘北育嬰堂路 一工人倒地身死

昨日天氣炎熱、午後五時一刻、天際黑雲密佈、移時雷電交作、大雨傾盆而下、低窪之處、積水盈尺、約半小時後、雨霽天青、氣候爲之一爽、推當電掣雷鳴之際、閘北中興路育嬰堂路前、有一年約三十、身穿藍布短衫袴形如工人者、被電線擊斃、倒臥路畔、遍身皮膚焦黑、口中鮮血直流、狀殊可怖、當由該處中興路派出所崗警瞥見、報告四區總署候報法院相驗、

偵騎四出 立足難

南市花會 遷往鄉間

自二北區...及柴行、花衆等開設花會、大閘於南市後、市政府公安局即飭各區查拘、當時公安局會主幹上海南人外、尚有花會航船頭錄總賣豆腐者、在南市二泰碼頭、又西門外之小菜場亦爲聽筒之首、而快馬之總機關設在南市會館碼頭附近、有十餘輛最新式三飛腳踏車、每至傍晚、疾馳於路中、祇以各主幹之演限、平日均以混名出名、故一時無從拘捕、然因此毆厲之者究、不無敵遊、現大簡已遷往鄉間、然與賭者途遠、不無減其營業、故航船乃大肆活動、

張務源無罪

公訴部分 捕房上訴駁回

法總巡捕房政治部於今春二月間查悉山東人張務源在馬浪路華東公寓內私設招兵機關、既違租界定章、且礙治安、特派中西探員馳往將張拘獲、抄出文件兩包、連同秘書陳侶・差遣吳善清・茶房石才古一併解送第二特院、訊得張任軍隊參議、對公訴部份判決不受理、違警部份處罰金廿元、陳吳石三人無罪、嗣捕房以張任參議係文官非現役軍人、對原判不服、向高三分院提起上訴、業經刑庭長盧美益偕郭樊兩推事會同檢察官張宗侃開合議庭審理、宣告辯論終結、定期宣判、前日屆宣判之期、被上訴人於上午偕律師姚肇第到院候示、十時半由盧庭長偕郭樊兩推事升坐刑二庭宣判、上訴駁回、

盜劫案誌

南市[illegible]路七十[illegible]號呂[illegible]開設之[illegible]順紙店、前晚十時四十分、忽來身衣盜匪三人、[illegible]一盜[illegible]店主等恐嚇、[illegible]行搜劫、當被劫去洋四十二元、小洋一百十角、銅元三大合、向[illegible]路方面逃去、當時有該店小夥[illegible]追至[illegible]路、向二區分駐所報告、由該所[illegible]警追拿[illegible]獲一盜、[illegible]解區審、據稱名張大才(又名李寶永)十八歲、鹽城人、承認[illegible]不諱、並供出同黨[illegible]劉高昌[illegible]有關之吳金玉、[illegible]責住[illegible]、送由[illegible]於今日解局法辦、

閘北南高路[illegible]昌[illegible]店、於九日晚十一時許、突有[illegible]盜、[illegible]持手鎗、闖進該店、將店主[illegible]一支、及[illegible]子三頂、大洋五元、小洋十八角、銅元二百枚劫去、

尋釁行兇

本地人季林根、因於六月二十二號晨九時二十分時入松潘路四十號屋內向同鄉人趙洪生尋端尋釁、用刀將趙腳部猛戳而逃、日昨被探員[illegible]將季查獲、帶入楊樹浦捕房、押候解辦、

人贜俱獲

甬人張阿狗、昨晨八時二十分、[illegible]竊[illegible]行人[illegible]、當由楊樹浦捕房[illegible]將張[illegible]獲、[illegible]出原贓、一併帶入捕房、訴明捕頭、飭令押候命明解究、

紹興女教員被殺案提起公訴 殺其所親痛其心

認爲預謀殺人罪已成立 毛鳳蓀曾出首 被殺者[illegible]

(紹興訊)洋涇村毛鳳蓀槍殺女教員黃松濤案、經黃父寶璋及黃崇嘏向紹興地方分院告訴後、該院刑庭檢察官王國璋以案情複雜、經四次偵查、始行完畢、認毛鳳蓀犯預謀殺人罪成立、已向該院刑庭提起公訴、玆錄起訴原文如下、

被告毛鳳蓀、男、紹興人、住洋涇村、(在逃)、右開被告民國二十年度偵字第一八一九號黃崇嘏告訴殺人一案、業經偵查完畢、認爲應行提起公訴、玆將犯罪事實、起訴理由、及所犯之法條開列於後、

犯罪事實 緣告訴人有女二、長崇嘏、二十四歲、次松濤、十八歲、本年均在洋涇鄉第一小學校(設在關帝廟內)充當教員、崇嘏於民國十五年在紹興明道女子師範學校畢業、十七年在該校附屬小學充教員、毛鳳蓀亦在該校任教職、得爲同事、

因相結識 日久月深、情好漸篤、同年黃崇嘏由毛鳳蓀介紹到紹興縣立第二小學校任教員、毛鳳蓀爲愛情亦於是年辭職赴上海、其後[illegible]、大有必成作嫁之概、斯後[illegible]、時通情愫、後毛鳳蓀因故回國、即與[illegible]離婚、十九年刊登啓事於紹興民國日報、持報以示崇嘏、表示決心、旋毛鳳蓀因[illegible]病重、於民國念年十二月十八日赴江蘇高等法院第二分院[illegible]、並親赴[illegible](即[illegible])中心小學(崇嘏在此充教員)面申求婚之意、本年正月、又到崇嘏家中續求訂婚、崇嘏均不應、毛鳳蓀之父[illegible]、去年曾請族人[illegible]函託鄭姓伴媒[illegible](即朱點)向黃省璞求婚、據黃崇嘏已許異姓、未婚即故、現已矢志不嫁、聽伊自主云云、(黃省璞呈二十一年四月十二日由江蘇高等法院轉遞[illegible]復函內有古庭(指崇嘏)抱北宮嬰兒之志、不願談婚姻等語)、毛鳳蓀求婚絕望、而以前所受犧牲甚久準備與夫所要[illegible]、至此竟被一拒而成畫餅、其意志失望精神刺激所感受之痛苦、自非筆墨所能形容、

報復之念 於焉啓出、本年五月念八日身藏手槍一支、攜帶[illegible]把一隻、雇小舟、當日上午抵洋涇、在崇嘏家中與小學生周倘三人同桌午餐、膳後松濤先至學校、下午二時崇嘏偕周倘毛鳳蓀三人先後至、二四時崇嘏與松濤爲該生課國語、毛鳳蓀乘時寫有「令妹我帶走了、隨行祝你樂、毛」等字一條隱藏、課畢、崇嘏速其行、而不答、五時學生均散學歸去、松濤正在關門時、毛鳳蓀問崇嘏、你對我之要求答應否、崇嘏謂人生變化多得很、那裏[illegible]、毛鳳蓀要求與松濤談話、崇嘏許之、並屬松濤[illegible]、

袖出手槍 向松濤左後肋擊中一彈、松濤轉首回顧、鳳蓀又中一彈、立時倒地身死、住居祠堂之任丁氏、聞狀驚逃、毛鳳蓀亦隨門奔出、乘原船逃逸、黃崇嘏急撫視松濤、已中彈身死、血流滿地、並在該處檢得字條一紙、(即令妹我帶走了之條)彈殼二粒、立即就近報告區長公安分局、跟蹤追緝未獲、於廿九日來院訴請驗死、經本檢察官率同吏警前往勘驗、驗得已死黃松濤、仰面、面色微黃、全身膚色微黃、兩眼胞閉、眼睛全、鼻孔有皮焦肉黑血污鎗子傷一處、圍圓三分餘、鎗子透內未出、上下唇吻微黃、牙齒全口、合舌在內、兩手微握、左手腕近上有皮破血出鎗子傷一處、圍圓六分、深一分餘、係洪彈(即左後脇部出彈)所傷、合面、膚色微黃、左後脅肋有皮焦肉黑血污鎗子傷一處、圍圓三分、穿透脇面左後脅肋出子處圍圓四分餘、委係生前被鎗子

擊傷身死 餘無別故、填具屍格附卷、飭派法警、按址拘拿、並函請江蘇高等法院第二分院上海特區第一地方法院第二分院上海特區第二地方法院[illegible]、復經黃崇嘏以他毛鳳蓀相片[illegible]、尚未拘獲在案、關傳黃崇嘏訊主證人黃崇嘏供稱、民國十七年、我同他(指毛鳳蓀)在紹興女子師範附屬小學同事認識的、十八年他同我二同學介紹到縣立第二小學當教員、他就跟我去了、我二十二歲時、我在縣立第四小學時、他來信邀約的、

表示求婚 中心小學、他面對我說一我同你結婚、在五六年後也可以的、(我是抱定宗旨不嫁的)、五月念八日他到我家吃中飯、後到學校去、五時間起婚姻、又他與松濤談話、我教松濤代我拒絕、他要我同去、不肯、他就開槍打死他了、任丁氏供稱、那天下午二時、有人到祠堂來、後來我看見他放二槍、我就逃去、他也逃了各等語、鄉學生周倘、送師供來到、年甫十二、未予拘提、本案毛鳳蓀因求婚不遂、預謀殺人、並槍殺黃松濤身死、既據黃崇嘏任丁氏指供屬實、並檢具字條[illegible]各情實無異、是毛鳳蓀

殺人事實 證據已極確鑿、玆所應研究者、即毛鳳蓀殺死黃松濤、是否本意、抑係打擊錯誤、殺人是否出於預謀各點是已、查毛鳳蓀曾對崇嘏謂、殺人者必殺其(指欲殺之人)所親、以傷其心之言、毛鳳蓀因向崇嘏求婚不遂、於五月念八日身藏手槍、在伊家用午餐、膳後在小學校內寫有令妹我帶走了之字條、經向求婚、又被拒絕、復行求與松濤談話、且必強之同去、及伊不從、即放鎗擊死、苟其意在殺死崇嘏、則在此時隨時可行、自不必先在家午膳、再至學校、在校又書寫字條、更求與談話、並強之同去、不從、始行殺死、是其反復籌慮、竟必殺死松濤、以痛崇嘏之心、已可認定、細繹令妹我帶走了一語之涵意、所謂帶走者、非指其形體、乃指其精神、實害之、即戕其生命之謂也、毛鳳蓀爲

一介文人 其強松濤同去、既非強搶成婚、更非擄人勒贖、是其何以殺人、殺死何人、以及如何殺死諸端、蓄已釀之熟而爲之深矣、果爲求婚、亦無需攜帶手鎗、伺隙殺人之理、且當時三人在院、相距不過數武、殺死崇嘏、亦極易易、乃必如此詳審出之、是其殺死松濤、決非打擊錯誤、並出於預謀情形已屬明確、基上理由、應認該被告有犯刑法第二百八十四條第一項第一條及第四條之罪嫌、合依刑訴法第二百三十條訴請審判、此致本院刑庭、計送卷一宗、證物詳卷、浙江杭縣地方法院紹興分院檢察官王國斌、

「花琴」糾紛未已

羅江自訴 確有其人 江錦濤提出證據 請呈法院

(北平訊)羅素一、江錦濤自訴案、已定今(八日)晨第二次開庭、羅[illegible]以法院調查並無爲妓之事、疑案已大白、已具呈法院將自訴撤回、江之代理人江庸律師則稱擬勸江亦撤回反訴、結果如何、端視今晨開庭情形而定、玆錄昨日各方情況如次、

◇◇◇**羅素一** 向人表示此次余因江錦濤毀壞名譽、提自訴、經法院調查已證明江所言之非確、事已大白、故余決定撤回自訴、此外法院傳馮庸先生與馮之令妹淑英出庭作證、馮先生無多暇晷、淑英妹係未出閨閣之弱女、使其出庭對簿、余心不忍、此亦爲撤回自訴之一因云云

◇◇◇**江錦濤** 發表談話云、報載察哈爾公安局及天津地方法院覆北平地方法院公函、關於調查花琴一事或稱年久改變、捐冊相片無存、或據馬開山供、馮庸之討妓女花琴係十年七月之事、馬開山於六年已與該班脫離關係、自然無從知悉、至察哈爾公安局調查、亦自言捐冊像片無存、並不能積極證明聚寶班確無花琴其人、且本人曾托江律師代爲切實調查、察哈爾花界事務所所長楊吏萊、在公安局第一分局戶籍員張敬之及警察面前聲言聚寶班確有花琴其人、此項有力之證據、於今晨補呈法院、羅素一不能因上項兩處覆函、遂謂本人狀紙所云爲捏造、此外各種證據、當於開庭時由本人或辯護人詳切陳述、此二公函與本案之是非曲直、實無萬關係之可言云、

另據江之代理人江庸律師稱、羅素一自訴既撤回、江錦濤之反訴依然存在、不過本人意見此事發動在羅、羅既願取消自訴、則江亦可不再深追究、此事余當向江錦濤竭力勸說、勿趨極端、總之最初江所提羅曾爲妓、乃爲與馮庸離案一種、證明指陳、不得已而出此、非對羅有何嫌隙云、

盜婚書

嫌丈夫貧苦 意圖另嫁 違情理論 舟子被毆

住浦東小洋涇廟前門泰縣人陸榮匯、向業撑船、娶妻陸李氏、二十九歲、因嫌伊夫貧窮、另有他戀、乃於前日將婚書竊盜逃往村家渡草泥塘胞兄李世正處、意欲另嫁、昨爲陸得悉、趕往責難、乃被李世正痛毆、致面部受傷、陸乃報警將李及該氏拘入三區一所、因案關傷害、當即解地方法院核辦、

躭誤青春 揚言搶親

未婚夫不務正業 爲恐清白之身受辱 要求解約

浦東洋涇鎮東首姚家宅鄉女張嘆呼、年已及笄、昔年由父母作主許字與姚洪全爲室、當時雙方均屬貧苦、有擬入贅之約、所以並無禮金、未幾姚洪全往哈爾濱謀業九六年、音信杳然、直至前年冬間、姚始回鄉、擬擇期去年正月間完婚、不謂至期爽約、並未迎娶、且有搶親之舉、是以張嘆呼延律師繕狀向地方法院要求解除婚約、其理由以此項婚約未得本人同意、且對造自回鄉之後、日惟游蕩、不務正業、況不爲迎娶之預備、反揚言擬行搶親、以遂其非法之慾望、原告深恐一旦被搶成親、則清白之身侮辱堪虞、伏念此項婚約由父母代訂、未得原告同意、依法固屬無效、而被告又故違結婚期約、致原告花信年華、深閨抱恨、青春幸福爲被告所躭誤等語、昨經章繩庭長開庭審訊一過、諭着兩造在外調解、如調解不成、再行集訊依法判決、

誤佳期 不慣鄉居

娘舅 泰州少女逃滬 自稱並無不端事

泰州人趙其寶、昨扭其甥女樂貴珍至閘北四區總署投控、當由朱區員帶案預審、據趙供、被告係我甥女自幼憑媒許字與原籍袁姓爲室、本擬於前年過門、詎伊忽于去秋捲取飾物、潛逃來滬、乾宅得悉、向我索人、我乃來申尋訪、展轉多時未獲、今晨被我在途瞥見、當迫其返籍、但伊不願、故扭署請究、詰之樂貴珍供、十九歲、現住報德里、路名不知、前年以居鄉氣悶、獨自來滬入絲廠作工、惟係獨居、並無不端情事、奉判着遣領去、

法商水電公司 全體華員退出工會

成立職員聯誼會 不滿工友所採之步驟
對此次糾紛將以第三者資格調處
今日市府與法領 續商解決工潮

本埠法商水電公司華職員自民十九七月間法商水電工人大罷工時、因援助工友、加入工會以來、對於歷次法電工潮職員無不熱忱參加、然職員與工友彼此立場既有不同、主張自是稍異、大都職員趨重穩健、非至最後萬不得已之地步、不欲遽行罷工、益以此次風潮事前大部份職員未會加以同意、事後工人方面又未容納多人主張、遂有今茲退出工會另立職員聯誼會之發生、玆將各項消息併誌於後、

成立聯誼會宣言 懷著法電全體華職員自加入工會以來、對於歷次工潮、除實從一部份工人指責、被動的捲入漩渦外、絕無自由發揮意志之餘地、職等工人提議無論合理與否、竟於無敢或違、偶或異議、輒遭立予[illegible]、而我全體華職員向抱息事寧人之旨、隱忍相從、心與願違、既不敢稍持異議、更無有抗衡之明顯行動、積極隱忍、遂致本身意志與一身自由幾被一二囂張份子剝奪殆盡、同人思維再三、爰毅然自行組織純粹職員聯誼會、藉以保障我全體華職員之真正利益、並所以發揮我儕之真正意志、庶不致盲目隨從、而附和被動、致對於工友合理行動、仍當本初衷、同情援助、特此宣言、

函工會聲明退出 敬啟者、竊同人之於民國十九年七月間加入工會、當時原爲援助工友完全基於合理的互助而起、所有歷來迭起之勞資糾紛、對於工友方面無不抱同情的合作、雖不敢謂爲有功、諒亦可告無罪於工友、惟同人等所引爲憾者、即感覺同人之與工友彼此立場稍有不同、主張未免略異、即以今茲風潮而言、工友所採步驟、亦實稍有不合、同人等意謂當事變初起之時、儘可適派得力代表、與資方從長磋商、或以較寬時間、限資方合理答覆、至於罷工行動、當留作最後無可奈何之手段、譬如二人有事發生、豈有事前並未得有全體同意、當罷工之最後七日上午、於六代表復命之時、曾有大部份同事主張下午先行復工、靜候代表與資方交涉、至本月十日爲限、查罷工與否、其權在我、但雖七工、暫期如資方無合理答覆、再罷實行罷工、未始不可、此項提議當場並未否決、遂於下午即行罷工、其與謂全體同意否乎、由在事已如此、所謂米已成飯、木已成舟、吾儕所引爲最堪注意者、如何能使事變解決而已、同人等思維再三、爰有下列之聲請、同人等自即日起、退出工會、另有理由及聲明刊諸報端、請注意自今之後、雖同人之於工會完全脫離關係、然遇同情事故、仍可積極援助、即進而採取一致行動、亦無不可、不僅惟此、與在我們退出工會、則自後凡遇將有問題、無論事關工友或關職員、則彼此可以第三者之資格出而調停、電得凡事較有轉寰餘地、其以爲然乎、再者、吾儕現正成立一會、對於此次糾紛、不日即將進行調處、無論工友全體或個人如有意見、儘可勿吝見教、俾得採納、是所至盼、（退出工會之啟事從略）

法電工潮靜候調解

法商水電公司機務部全體員工罷工、昨爲第四日、罷工委員會根據第二次之罷委會議決、星期日休息、昨晨特通告云、爲通告事、案照罷委會議決、七月十日（星期日）休息一天、凡我會員、一體遵照辦理此布、惟罷委會委員仍照常到會辦公、糾察隊照常出防、戒備稍弛、呂班路公司鐵門緊閉、仍由法國安南兵暨華捕駐守、以資保護、

◇◇◇**今日續商** 市政府爲迅予解決法商水電公司工潮起見、曾派耿秘書與法國領事梅理亞協商辦法、聞今日（星期一）繼續與法領協商、市黨部社會局勸告工人靜候依法解決、嚴守秩序、罷工委員會均接受勸告、命令會員遵照辦理、

◇◇◇**駁斥聲明** 罷工委員會主席委員、昨發表駁斥陸關宏之聲明、略云、七日開會、事前呈請黨政機關派員指導、並由部務會議推出之糾察隊、維持秩序、斷無非會員混入搗亂會場之理、陸關宏係勾結資方、出賣工人利益者、竟在開會時發表荒謬言論、令其子錦榮、搗亂會場、羣情憤激、致有牽拉其離席之舉、乃陸帶子行兇、致爲羣衆擊傷、至於禁閉小室等、當時黨政機關代表在場目覩、無庸辯明、（下略）

北車站暴徒滋擾

混雜旅客中高呼反動口號
華租界截獲四十餘人

昨日上午十一時四十分、有大批暴徒陸續混入北站售票房西乘客候車處、約二百名左右、視察來勢、似有集合北站預備開會之勢、但不知何故、於十二時三十分、忽然分批退去約一百餘人、留站祇六七十名、以來站接客者然、至十二時四十分、由常州來滬之區間車到站、乘客紛紛下車、自月台出站之際、所留暴徒即混入旅客中、袖出傳單、甚至有高呼反動口號、甚至有釋放牛蘭暨一切革命政治犯之口號、所有乘客不明底細、大起驚慌、當暴徒喊畢出站之時、五區已得警報、立派大批警士到站、而人已大都過界路入租界、僅在站間擒獲兩名、一名沈阿三、湖北人、一爲張姓、至穿過北站入界路之暴徒、經克能海路折轉愛而近路行近高壽里時、探捕亦立施緊急處置、預先分置武裝探捕、一面將浙江路口阻斷、一面嚴厲檢查該處一段中路人、結果、聞共捕得四十餘名、

電力工潮形勢嚴重

警告資方 不得已時決採取 最後行動 並發宣言

上海電力公司前因開除大批工人、引起全體工人之反感、茲者近又繼續開除馬金牛等七人、於是各工人愈形憤激、情勢突轉嚴重、工會昨特致函公司提出警告云、逕啟者、茲據敝會會員馬金山・馬雙富・徐根林等報稱、貴公司於本月七八日先後將彼等無故開除、聆悉之下、不勝驚詫、查貴公司前與工部局辦理接管之時、業經承認原有職工權利、繼續有效、並有無故不得開除工友之規定、但按之最近事實、除已開除大批工友一百二十一人尚未解決、不料日前又復無故開除工友七人、敝會工人、同深憤激、茲經敝會全體代表會議議決、要求貴公司立即恢復馬金山等七人之工作、否則如有意外問題發生、敝會概不負責、再貴公司如認爲有開除理由者、須於函到示日內、分別示知、經敝會調查屬實、如確有過失者、自屬不成問題、惟養老金應歷年全薪百分之四、仍須照給外、並應發退職金六個月、尚希貴公司爲體恤工艱及免除糾紛計、迅予圓滿答復、是爲至要、」

電力公司全體職員、以公司近日不顧工人疾苦、肆意壓迫並繼續開除工人、爲謀保障利益計、組織職員聯益社、與工人取一致行動、現已著手進行、並將呈請黨政機關備案、並請市總工會予以協助云、又工會昨發宣言謂如資方執迷不悟、當採取最後有效行動、以爲對付云云、

兩區絲廠開工情形

虹口區工人復工寥寥

本市絲廠業勞資爭議簽字解決後、閘北區絲廠豐泰恆記瑞豐餘記久豐鼎記等十五家、昨晨遵照同業公會通知、一律鳴笛開工、第六區繅絲業工會特派理事袁雲龍・楊賡弟・吳素貞・嚴愛珠等、率領全體工作人員、分派各廠門首、勸告工人復工、市公安局四區總署、特派武裝警士保護復工、及至上午六時、各廠工人完全復工、又虹口區絲廠怡昌厚福仁記通緯等十家、昨晨鳴笛開工、但至上午十時、通緯裕經二廠復工、僅佔十分之二、其餘怡昌雲成祥成記新倫等八家復工、占十分之七八、工會方面下午復派員勸告各工人、預料今日起可完全復工矣、

藥業工會今日開緊急會議

杭來調停代表已歸去

本市國藥業工潮、迄今仍無解決辦法、工會定今日下午一時開緊急會議、討論進行方針、失業職工代表團爲要求各資方安插失業職工、定昨日上午九時在藥王廟召集全體失業職工大會、市公安局一區三分所、以事前未經黨政機關核准、派警前往勸阻、藥業職業工會亦以失業職工大會、未經全體監委許可、設法勸導改期舉行、全體到會失業會員、推蔡愈桂・劉書翰・章莊永發等三人、向所長金殿揚、同時並舉行會議、公推李蓉康・陳維明爲主席、商議要求工會供給伙食・限期辦到組織募捐隊・向同業公會請願、後經勸告、乃中止開會、

昨據杭州國藥業職業工會代表張洪若王永傳云、鄙人因同業關係、由敝會決議自費出席來滬、一方慰勞工會同志、一方調探此次糾紛起因、滿期有機可轉、俾以第三者地位出而調解、盼望早日和平解決、況因輕仁店主方面已表示相當之讓步、對於每人發給洋五十元、及補工損失補助等等、調人務顧設法調處、至於替工乃整個條約問題、不妨另組共同委員會研討、詎知經日調解無效果、故鄙人推退出第三者地位、章已分函工會及同業公會辭別、惟際斯社會整個貧困經濟破產之時代、罷工之舉、殊非社會之福、故亦不忍奉言、惟有願望工會勝利、則鄙人亦所快慰也、言下不勝感慨、聞該代表等昨晚已離滬返杭矣、

贛同鄉一致 反對本省產銷捐

電請中央黨部各院部暨國府 另推代表晉京請願
組織固定團體徹底援助

江西省政府近將創立特種產銷清匪善後捐、引起贛省各商業團體反對、當經聯合組織江西各業公會抗爭產銷捐請願團、昨電中央派陳利害、並派代表張樹霖等二十餘人晉京向國府請願、取銷該項苛捐、又向上海江西旅滬同鄉請求援助、該同鄉會特於昨日下午二時在青年會召集大會、討論援助事宜、到李協和・周利生・孫鏡亞・張定璠・徐元誥・徐蘇中・陳邵先等四十餘人、李協和主席、議決案如下、㈠關於如何援助抗爭產銷捐請願團案、議決、電請中央黨部各委員、向政治會議即行提出議案、通知國民政府訓令江西省政府取銷此項苛捐、以維民命、㈡請求監察委員迅即提出彈劾案、以懲巨蠹、而維法紀、㈢常函請求立法委員、提出議案、向行政院質詢、㈣另推代表會同請願團代表晉京向中央請願、㈤聯合全體旅滬同鄉組織固定團體徹底援助、並推定籌備委員孫鏡亞・陳邵先・肖炳章・葉紉芳・張振東・孔子箴・胡辣生・徐蘇中・潘振亞等九人、議畢散會、

國府顧問 林百克抵滬後談話

日本應自動的撤兵 否則將蹈德俄覆轍

國府法律顧問林百克氏、奉派赴歐美各洲遊說、歷一年又六月之久、玆者林氏爲報告在歐美游說情形、並爲生銀借款事、向政府請訓、已於前日由美到滬、新聲社記者昨特訪之於旅次、時適當林氏隻身赴閘北戰區視察歸來、記者與之略作寒暄、當即偕同登樓至其寓室、林氏首先出名片、及本人所著之「中山之使命」一書授記者、記者接受後、先致謝意、即與林氏作下列之談話、

宣傳抵制日貨 據林氏告記者、本人在美會竭力作提倡抵制日貨之宣傳、並有種種組織、亦極有成效、渠曾利用無線電、於每星期作廣播宣傳、此種宣傳、甚爲有效、蓋計達六十二次之多、此因美國居戶、大都均有無線電收音機裝設、人人可於室內聞此宣傳也、

借款之經過 林氏謂此次來滬、爲向國府報告游歷經過、同時爲銀借款事、向政府請訓、俟接到訓令後、不久仍將赴美工作、關於銀借款事、林氏謂現尚未達何種程度、所謂兩萬萬七百萬盎斯之生銀、並非國府欲向美貸借之數、乃美政府存於國庫內之過剩生銀也、國府所擬向美借款之數目、並未規定、去年前美對此項借款、已有允意、利息商定爲年利三釐、較美麥借款尤低下一釐、且無抵押、嗣因種種原因而停頓、且又未派正式代表接洽、今次本人返華除報告外、並請示此事是否再須繼續進行接洽、如仍再須接洽時、請示如何進行辦法、

廢兩爲元問題 記者繼詢以財部長宋子文現正進行統一幣制實行廢兩爲元、林氏爲國府接洽銀借款、如成功後、是否將以此項生銀鑄造銀幣、以爲廢兩爲元之準備、而將與宋財長先事接洽否、林氏答謂、宋氏爲余之友、其父母以及姊妹等、余均甚熟、一有機會、當然與之晤談、但此種銀借款既不專用於上海廣東、又不用於北平天津、係用於中國內地二十六省之建設與開發上、至廢兩爲元事、乃中國本身之事、政府欲用兩則用兩、欲用元則用元、然無論如何、余深切希望中國幣制之得以統一也、

日應自動退兵 林氏最後復謂、希望日本對滿洲、能和平的與自動的撤退其軍隊、日本爲一財政困乏之國家、應與中國表示親善、互相提攜、歐戰前、德國爲世界最強之國家、然經過一次大戰、失敗後即受極大之損失、至今尚未能恢復元氣、何況現在之日本、尚不及歐戰時之德國耶、日本國內多共產黨、帝俄時之沙皇、即其前車之鑑也云云、

商務書館 昨開股東大會

遭國難損失轉盈爲虧 ——計虧三百四十七萬餘元 提議減少資本
總發行所 八月起復業 選出新董事與監察人

商務印書館昨日下午在市商會舉行二十年度股東常會、到會股東兩代表一二九七戶、三五八七三股、三一五六三權、公推丁斐章主席、先由董事會報告、本館被難、及處理善後情形、計分損失數目、留用人員、緊急搬運、處理債處、催收客帳、維持分館、準備秋銷、用書救濟、職工解僱、職工清理、總廠善後、用費預備、復業辦法等十二項、次報告二十年度營業狀況、略謂本屆總分館營業、均較上屆增進甚多、本公司近數年來最有進步之年度、不意正在結帳開始之時、忽遭國難、損失重大、轉盈爲虧、計虧耗三百四十七萬一千二百八十三元有零、繼又報告公司財產目錄、復由監察人周辛伯、報告查核帳目情形、報告畢、當將董事會各項報告通過、

討論議案 ㈠將普通公積彌補虧耗案、略謂本屆結算、計虧耗三百四十七萬餘元、擬將所存普通公積一百三十三萬餘元、悉數彌補、則本屆虧耗計淨虧二百十三萬八千餘元、經議決通過、㈡提議減少資本爲二百五十萬元並修改公司章程案、經討論後、由主席宣布、以減少資本變更章程、關係重大、決定將本提案、由各股東帶回、從容詳細研究後、並由董事會定期召集股東臨時會再議、嗣選舉董事監察人、計當選董事夏彼芳、高翰卿、鮑慶林、張菊生、王雲五、李拔可、張蟾芬、丁斐章、高夢旦、劉湛恩、葉揆初、郭秉文、黃漢樑十三人、次多數鮑慶甲、王康生、張廷桂、三人、當選監察人徐鳳石、徐寄廎、周辛伯三人、次多數鄺富灼、徐亦莊二人、議畢至七時許散會、

定期復業 選舉完畢後、該館即由董事會宣布、該館總發行所定於八月一日開始復業、因該館自遭炸燬後、因關係吾國國運教育甚鉅、故仍力謀恢復、惟範圍則已縮小、至秋季開學教科用書、亦經盡力籌劃、先就北平香港兩分廠、趕印各級教科書、兩廠規模本不甚大、並以原有圖版多不完全、準備手續、實費心力、故以由平港兩局分任印刷中小學用書、及重要字典詞典爲主、所有兩處機器均全、日夜二十四小時繼續工作、並添置必要之機器、使工作繼續不斷、兩局印刷能力、因之竟較平日增加多倍、至今小學用書、已印出千餘萬冊、中學書百餘萬冊、字典詞典數十萬冊、其他參考用書、亦陸續印出數百種、頗足敷本屆秋銷之急需、至於儀器文具等、亦均有相當之準備云、

浦東醫院擴充

阮尚丞爲主任

慨鑒渡浦東醫院、創辦迄今、已十有餘年、兩因就診者日多、最近已力事擴充、由諸車長杜月笙等、捐助鉅項、購備新藥、修葺房屋、內外一新、並函前寶隆醫院主任醫師阮尚丞爲主任、悉心整[illegible]

莫干山導游

莫干山爲避暑勝地、翠山修竹、涼爽宜人、最熱時溫度不過八十六度以上者、近年以來中西人士赴山避暑者、絡繹於途、中國旅行社除與上海銀行合設夏令辦事處於山中外、近以遊侶登山苦無實用之專書、特編印莫干山導游一書、內容豐富非常、計分槪說・區域・名勝・旅館・交通・公用事業・機關・遊程・藝文・附錄等十餘類、插圖數十幅、全書共百餘頁、用道林紙精印、該社以提倡旅行爲宗旨、不以售書牟利爲目的、每冊僅售成本半數、計洋一角、即日起開始發售

法國民主紀念

預備舉行慶祝

本月十四日爲法國改立民主共和國紀念日、旅滬法僑官紳商學各界循例舉行慶祝典禮、上午[illegible]在顧家宅公園內舉行[illegible]、由公董局工程處[illegible]、並在黃浦灘法公館路[illegible]、又在公董局大自鳴鐘西首[illegible]、法捕房全體中西捕公人[illegible]、以資[illegible]

各界雜訊

●●●**人和產校畢業禮** 莫利愛路卅六號人和產校昨日下午舉行畢業典禮、由校長分別給獎、本屆畢業助產士爲商思燕・林美劍・沈時芳・陳館・周蔚雲・沈學芬・沈慎・俞杏卿・周兆棣・姚德嫻・潘錫文・將靜虛・唐維鋆・[illegible]維新・畢榮禮・卲受生・乳桐增・凌行潔・孫幼林・李蕙娟十六人、

●●●**史文南開世** 武進史文南觀察、工書法、上追漢魏、深入堂奧、邇來求書者日衆、求者益多、爰定潤格、以資限制、約期六天、從不延誤、收件處爲朶雲軒・榮寶齋及武定路紫陽里一百八十號本寓云、

●●●**四校聯合舉行畢業典禮** 滬西檳榔路上海幼稚師範・上海中學小學・上海幼稚園等四校、定於七月十日午前十時在總部公所舉行畢業典禮、是屆畢業者師範爲第八屆畢業生五十三人、中學爲第三屆畢業生十九人、小學爲第六屆畢業生九十一人、幼稚園第十四屆畢業生二十三人、

●●●**青年會游藝游泳** 本埠中國青年會少年部、爲於近今天氣炎熱之際、組織少年夏令講習團、往各處名勝講地遊歷、美術研究等等、藉以增加智識、鍛鍊體格、修養身心、[illegible]十一日（今日）上午出發[illegible]

●●●**虹口秋思威路** [illegible]與有恆路轉角上海聯益醫會[illegible]所聘國醫王少儒・朱念祖・許父仙・張鼎[illegible]陳惠民[illegible]之陳步丹、專婦內外幼喉眼鍼等科俱備、故貧病稱便、

●●●**天真歌舞團到蘇** 新自南洋回國之天真少女歌舞劇團、其主角中有年方四齡之陳娟娟、天真爛漫、活潑可愛、爲我國歌舞界中空前所未有、能歌能舞、早爲南洋各界所贊譽、其他有[illegible]女士、與[illegible]等角自名、全團共三十餘人、茲經蘇州由方大戲院之聘、於九日起在該戲院表演、預料屆時必能轟動吳門也、

●●●**新藝專開展覽會** 新藝術專科學校於十一日起至十七日止、在該校舉行本屆期末成績展覽會、除學生作品外、有教員汪亞塵・吳恒勤・楊秀濤・周碧初諸教授作品六十餘幅、並有朱屺瞻君之油畫數十幅、亦在該校陳列展覽、歡迎參觀、不用入門券、並有目錄分贈來賓

秦少周牙醫生啓事
本醫生因房屋翻造今遷至先施公司後面廣西路天津路口二百十七號老診所仍設在北江西路自來水橋堍
總局電話四三五七六號 分局電話九四七五九號

亞林 防疫臭水
微生虫傳染疫病真實可怕
亞林臭水爲強有力消毒滅菌衛生品每日澆洒地上能將一切毒菌消滅無遺而免傳染疫病之危險
五洲大藥房發行 上海及各埠

中法藥房 廉價 贈品 展期兩星期 七月廿四
提倡夏令衛生 輔助社會經濟
時令用品 特價發售 滿洋五角 即有贈品
本埠分店 同時舉行

精神戒烟
廣告欺人 天誅地滅
濟倉製藥公司啓